

FAALİYET RAPORU

2015



YÖNETİM KURULUNUN YILLIK FAALİYET RAPORUNA İLİŞKİN BAĞIMSIZ DENETÇİ RAPORU

Coface Sigorta Anonim Şirketi Yönetim Kurulu'na

Yönetim Kurulu'nun Yıllık Faaliyet Raporunun Bağımsız Denetim Standartları Çerçevesinde Denetimine İlişkin Rapor

Coface Sigorta Anonim Şirketi.'nin ("Şirket") 31 Aralık 2015 tarihinde sona eren hesap dönemine ilişkin yıllık faaliyet raporunu, denetlemiş bulunuyoruz.

Yönetim Kurulu'nun Yıllık Faaliyet Raporuna İlişkin Sorumluluğu

Şirket yönetimi, 6102 sayılı Türk Ticaret Kanunu'nun ("TTK") 514'üncü maddesi ve 7 Ağustos 2007 tarih 26606 sayılı Resmi Gazete'de yayımlanan "Sigorta ve Reasürans ile Emeklilik Şirketlerinin Mali Bünyelerine İlişkin Yönetmelik" ("Yönetmelik") hükümleri uyarınca yıllık faaliyet raporunun sigortacılık mevzuatı gereği yürürlükte bulunan muhasebe ve finansal raporlamaya ilişkin düzenlemeler ve bunlar ile düzenlenmeyen konularda Türkiye Muhasebe Standartları hükümlerini içeren; "Sigortacılık Muhasebe ve Finansal Raporlama Mevzuatı"na uygun olarak hazırlanan finansal tablolarla ("finansal tablolar") tutarlı olacak ve gerçeği yansıtacak şekilde hazırlanmasından ve bu nitelikteki bir faaliyet raporunun hazırlanmasını sağlamak için gerekli gördüğü iç kontrolden sorumludur.

Bağımsız Denetçinin Sorumluluğu

Sorumluluğumuz, Şirket'in faaliyet raporuna yönelik olarak TTK'nın 397'nci maddesi ve Yönetmelik çerçevesinde yaptığımız bağımsız denetime dayanarak, bu faaliyet raporunda yer alan finansal bilgilerin Şirket'in 11 Mart 2016 tarihli bağımsız denetçi raporuna konu olan finansal tablolarıyla tutarlı olup olmadığı ve gerçeği yansıtıp yansıtmadığı hakkında görüş vermektir.

Yaptığımız bağımsız denetim, sigortacılık mevzuatı gereği yürürlükte bulunan bağımsız denetim ilkelerine ilişkin düzenlemelere ve Kamu Gözetimi, Muhasebe ve Denetim Standartları Kurumu ("KGK") tarafından yayımlanan Türkiye Denetim Standartları'nın bir parçası olan Bağımsız Denetim Standartları'na ("BDS") uygun olarak yürütülmüştür. Bu standartlar, etik hükümlere uygunluk sağlanmasını ve bağımsız denetimin, faaliyet raporunda yer alan finansal bilgilerin finansal tablolarla tutarlı olup olmadığına ve gerçeği yansıtıp yansıtmadığına dair makul güvence elde etmek üzere planlanarak yürütülmesini gerektirmektedir.

Bağımsız denetim, tarihi finansal bilgiler hakkında denetim kanıtı elde etmek amacıyla denetim prosedürlerinin uygulanmasını içerir. Bu prosedürlerin seçimi, bağımsız denetçinin mesleki muhakemesine dayanır.

Bağımsız denetim sırasında elde ettiğimiz bağımsız denetim kanıtlarının, görüşümüzün oluşturulması için yeterli ve uygun bir dayanak oluşturduğuna inanıyoruz.

Görüş

Görüşümüze göre Yönetim Kurulu'nun yıllık faaliyet raporu içinde yer alan finansal bilgiler, tüm önemli yönleriyle, denetlenen finansal tablolarla tutarlıdır ve gerçeği yansıtmaktadır.

Mevzuattan Kaynaklanan Diğer Yükümlülükler

TTK'nın 402 nci maddesinin üçüncü fıkrası uyarınca; BDS 570 "İşletmenin Sürekliliği" çerçevesinde, işletmenin öngörülebilir gelecekte faaliyetlerini sürdüremeyeceğine ilişkin raporlanması gereken önemlilikte bir hususa rastlanmamıştır.

DRT BAĞIMSIZ DENETİM VE SERBEST MUHASEBECİ MALİ MÜŞAVİRLİK A.Ş.
Member of **DELOITTE TOUCHE TOHMATSU LIMITED**



Müjde Şehsuvaroğlu, SMMM
Sorumlu Denetçi

İstanbul, 11 Mart 2016

GİRİŞ

ŞİRKETİN
TARİHÇESİ 4

SERMAYE
YAPISI 4

2015
BİTERKEN 5

ŞİRKETİN TARİHÇESİ

Coface Sigorta 10.Yılında

Coface Sigorta A.Ş., 6 Ekim 2006 yılında kurulmuş olup, 2007 Ocak ayında T.C. Başbakanlık Hazine Müsteşarlığı'ndan alınan ruhsat ile kredi sigortası branşında faaliyet göstermeye başlamıştır.

Şirketimizin başlıca kuruluş amacı, her türlü kredi sigortacılığı branşında faaliyet göstermek için mali ve ticari tüm işler ve faaliyetlerde bulunmaktır. Şirketimiz, ana sözleşmesi gereği yurt içinde ve yurt dışında, yapılmasında yasal olarak sakınca bulunmayan her türlü kredi sigortası, koasürans, reasürans ve retrosasyon sözleşmeleri yapabilir ve bu konularla ilgili her türlü işlemleri gerçekleştirebilir.

SERMAYE YAPISI

31 Aralık 2015 tarihi itibarıyla şirketimizin ödenmiş sermayesi 26.100.000 TL olup, her biri 1 TL nominal değerdeki 26.099.998 adet A grubu, 2 adet B grubu olmak üzere toplam 26.100.000 adet hisseye bölünmüştür.

SERMAYE YAPISI	Pay Adet	Pay Tutarı
COFACE S.A.	26.099.998	26.099.998
DİĞER	2	2
TOPLAM SERMAYE	26.100.000	26.100.000

2015 BİTERKEN...

2016 yılında %21 düzeyinde büyüme hedefiyle yeni talepler yaratarak pazarı da büyötmeye devam edeceğiz.

2015 yılı Coface Türkiye için kalıcı büyüme adına atılan adımların yılı oldu.

Dünyada ve ölkemizde ekonomik olarak en zorlu geçen yıllardan birini daha geride bıraktık. Firmalarımızın alacak risklerinin de arttığı bu ticari ortamda oluşan güven ihtiyacı, ticari alacak sigortasına olan ilgiye doğrudan yansıdı. Bu yıl da herşeye rağmen müşterilerimizin yanında olarak nakit akışlarına destek sağladık ve ticari alacak risk yönetiminde sigortanın etkinliğini pazara yeniden kanıtlamış olduk.

Bu anlamda 2007 yılından bu yana izlediğimiz sürdürülebilir büyüme planları çerçevesinde firmalarımıza alacak risklerini bilgiye dayalı olarak yönetebilmeleri için yardımcı olmaya devam ettik. Alıcılarının risklerini daha yakından takip ederek, bilgiye hızlı ulaşım önlem almalarına aracılık ettik. Yılın sonunda ise gerek yeni poliçe sayısı, gerekse üretilen prim tutarında hedeflerimize ulaşarak pazarı her geçen yıl daha da büyüttüğümüzü gördük.

Coface Sigorta A.Ş. olarak, kurulduğu günden bu yana Ülke Müdürü olarak görev yapan Belkıs Alpergun'u teşekkürlerimiz ve duyduğumuz büyük minnettarlıkla uğurladık. Yeniden yapılanma sürecinde şirket içerisindeki tecrübeden yararlanma kararı vererek, çalışanlarımızı yeni pozisyonlarda görevlendirip müşteri ve iş ortaklarımıza doğrudan yansıyacak ve fayda sağlayacak etkin bir kadro oluşturduk.

Firmalarımızın ticari alacak sigortasına daha kolay erişebilmeleri ve onlara hızlı hizmet sunabilmek bizler için önceliğini korumaya devam etti. Bu nedenle, işbirliği içerisinde olduğumuz ortaklarımızın sayısını artırmak ve ülke genelinde daha yaygın bir hizmet ağına sahip olmak için yeni işbirlikleri kurduk ve mevcut iş ortaklarımızla olan ilişki yönetimine büyük özen gösterdik. KOBİ'lerin ihtiyaçlarına cevap verebilmek için ölkemizde de KOBİ'ye özel ticari alacak



sigortası poliçesi, EasyLiner'ı geliştirdik. Online bir site üzerinden poliçe aynı gün içerisinde satın alınabiliyor. EasyLiner, ticari alacak sigortasına ulaşmayı daha kolay ve hızlı hale getirdiği gibi, hasar ödeme süresi konusunda da firmalara farklı avantajlar sağlıyor.

Ayrıca dünya ölkeleri ile birlikte Türkiye'de de Coface GlobAllince poliçesini yenileyerek TradeLiner poliçesini hayata geçirdik. Firmalarımızın ihtiyaçlarına göre farklı opsiyonları tercih edebilecekleri TradeLiner poliçesi bir çok açıdan ticari alacak sigortasına esneklik, yenilik ve kolaylık getiriyor.

Kısaca bir yılı daha %46 pazar payı ve pazar lideri olmanın sorumlulukları ve bilinciyle sadece şirketimize değil tüm iş ortaklarımız ve en önemlisi poliçelilerimize değer katacak sonuçlarla geride bıraktık. Coface açısından son derece hareketli geçen 2015'de toplam prim tutarımızı 71 Milyon TL'na ulaştırdık.

2016 yılında %21 düzeyinde büyüme hedefiyle yeni talepler yaratarak pazarı da büyötmeye devam edeceğiz. Türkiye'deki firmalarımızın da yurt dışındaki rakipleriyle eşit rekabet şartlarına sahip olabilmeleri ve "Daha Güvenli Ticaret"le büyüebilmeleri için kendilerine gerekli destekleri sağlayacağız.

Saygılarımla,

Emre ÖZER
YK Üyesi, Genel Müdür



2015

FAALİYETLERİ

ŞİRKETİN 2015 YILI FAALİYETLERİ	8
HASAR İŞLEMLERİ	12
YATIRIM GELİRLERİ ve GİDERLERİ	15
FAALİYET GİDERLERİ	15
İLİŞKİLİ KURULUŞLARLA FAALİYETLER	16

ŞİRKETİN 2015 YILI FAALİYETLERİ

2015 Yılı Faaliyetlerimiz sonucu brüt prim üretimimiz 71,164,455 TL olarak gerçekleşmiştir.

2015 YILI PRİM GELİRLERİ	YURTIÇİ	İHRACAT	TOPLAM
YAZILAN PRİMLER, BRÜT	57,450,097	13,714,358	71,164,455
REASÜRÖRE DEVREDİLEN PRİMLER	-22,840,221	-4,995,470	-27,835,691
YAZILAN PRİMLER, NET	34,609,876	8,718,888	43,328,764
KAZANILMAMIŞ PRİMLER KARŞILIĞI	-11,045,381	-5,565,891	-16,611,272
DEVREDEN KAZANILMAMIŞ PRİMLER KARŞILIĞI	8,812,268	4,257,926	13,070,194
DEVAM EDEN RİSKLER KARŞILIĞI	-565,616	-99,815	-665,430
KAZANILMIŞ PRİMLER	31,811,147	7,311,108	39,122,256

2014 YILI PRİM GELİRLERİ	YURTIÇİ	İHRACAT	TOPLAM
YAZILAN PRİMLER, BRÜT	47,327,646	11,988,572	59,316,218
REASÜRÖRE DEVREDİLEN PRİMLER	-19,300,333	-4,137,189	-23,437,522
YAZILAN PRİMLER, NET	28,027,313	7,851,383	35,878,696
KAZANILMAMIŞ PRİMLER KARŞILIĞI	-8,812,268	-4,257,926	-13,070,194
DEVREDEN KAZANILMAMIŞ PRİMLER KARŞILIĞI	15,689,698	3,222,683	18,912,381
DEVAM EDEN RİSKLER KARŞILIĞI	0	0	0
KAZANILMIŞ PRİMLER	34,904,743	6,816,140	41,720,884

2013 YILI PRİM GELİRLERİ	YURTIÇİ	İHRACAT	TOPLAM
YAZILAN PRİMLER, BRÜT	38,124,378	10,799,392	48,923,770
REASÜRÖRE DEVREDİLEN PRİMLER	-2,207,537	0	-2,207,537
YAZILAN PRİMLER, NET	35,916,840	10,799,392	46,716,233
KAZANILMAMIŞ PRİMLER KARŞILIĞI	-15,689,698	-3,222,683	-18,912,381
DEVREDEN KAZANILMAMIŞ PRİMLER KARŞILIĞI	6,426,869	2,582,020	9,008,890
DEVAM EDEN RİSKLER KARŞILIĞI	0	0	0
KAZANILMIŞ PRİMLER	26,654,011	10,158,729	36,812,742

2012 YILI PRİM GELİRLERİ	YURTIÇİ	İHRACAT	TOPLAM
YAZILAN PRİMLER, BRÜT	22,806,267	9,278,367	32,084,634
REASÜRÖRE DEVREDİLEN PRİMLER	-1,710,501	0	-1,710,501
YAZILAN PRİMLER, NET	21,095,767	9,278,367	30,374,133
KAZANILMAMIŞ PRİMLER KARŞILIĞI	-6,426,869	-2,582,020	-9,008,890
DEVREDEN KAZANILMAMIŞ PRİMLER KARŞILIĞI	4,312,181	2,888,259	7,200,440
DEVAM EDEN RİSKLER KARŞILIĞI	0	0	0
KAZANILMIŞ PRİMLER	18,981,078	9,584,605	28,565,683

2011 YILI PRİM GELİRLERİ	YURTIÇİ	İHRACAT	TOPLAM
YAZILAN PRİMLER, BRÜT	14,861,854	9,114,905	23,976,729
REASÜRÖRE DEVREDİLEN PRİMLER	-150,481	0	-150,481
YAZILAN PRİMLER, NET	14,711,343	9,114,905	23,826,248
KAZANILMAMIŞ PRİMLER KARŞILIĞI	-4,312,181	-2,888,259	-7,200,440
DEVREDEN KAZANILMAMIŞ PRİMLER KARŞILIĞI	3,675,773	1,700,046	5,375,819
DEVAM EDEN RİSKLER KARŞILIĞI	0	0	0
KAZANILMIŞ PRİMLER	14,074,935	7,926,692	22,001,627

Yıl içinde yazılan primlerin %81'i yurt içi kredi sigortaları oluştururken, %19'unu ihracat kredi sigortaları oluşturmaktadır. Prim üretimi kaynak bazında %83.90'ı direkt, %16.10'ı indirekt yollarla gerçekleşmiştir.

2015 faaliyet yılı içinde elde edilen primlerin pay dağılımı:

ARACI SİGORTA ŞİRKETLERİ	PAY (%)
TOPLAM ENDİREKT PRİMLER	16.10
Ak Sigorta	7.76
Eureko Sigorta	2.96
Ziraat Sigorta	2.94
Anadolu Anonim Türk Sigorta Şirketi	2.44
BROKERLAR	49.05
Marsh	14.06
F&I	7.12
AON	6.79
TCI Sigorta	5.70
Nart Sigorta ve Reasürans Brk.	2.68
Doğan Sigorta ve Reasürans	2.10
Boğaziçi Sigorta	1.55
Gras Savoye	1.19
Büyükkaya	1.06
Diğer	6.80
ACENTELER	4.39
Kuzey Doruk Sigorta	1.19
Cangrup Sigorta	1.09
Kıbar Sigorta	0.66
Ram Sigorta	0.47
Zetto Sigorta	0.39
KDM Sigorta	0.20
Berga Sigorta	0.16
Diğer	0.23
BANKALAR	3.97
Finansbank	2.12
TEB	1.60
Yapı Kredi Bankası	0.13
Albaraka Türk	0.12
COFACE SİGORTA	26.49
TOPLAM PRİMLER	100

Yazılan brüt primlerin sektörel dağılımına bakıldığında, %15.54'lük payla ve 11,061,995 TL'lik prim üretimi ile 'Metal Ürünleri' ilk sırayı alırken, %14.3 pay ve 10,175,579 TL'lik prim üretimi ile 'Tarım ve deniz ürünleri' ikinci sırayı alıyor. Diğer önemli sektörleri tekstil ürünleri, elektrik ürünleri, kimyasal ürünler, ilaç ve kozmetik sektörleri olarak sıralayabiliriz.

SEKTÖREL DAĞILIM	2015		2014		2013		2012		2011	
	TUTAR	PAY (%)	TUTAR	PAY (%)	TUTAR	PAY (%)	TUTAR	PAY (%)	TUTAR	PAY (%)
Metal ürünleri	11,061,995	15.54	9,438,212	15.9	7,204,395	14.7	4,177,642	13	2,418,821	10.1
Tarım ve deniz ürünleri	10,175,579	14.30	6,757,220	11.4	3,778,048	7.7	2,405,585	7.5	1,476,434	6.2
Tekstil ürünleri	9,688,063	13.61	7,023,723	11.8	9,306,389	19	6,313,521	19.7	4,243,638	17.7
Elektrik ve elektronik tüketim malları	6,365,941	8.95	6,767,392	11.4	5,227,616	10.7	2,129,438	6.6	2,523,860	10.5
Kimyasal ürün sektörü	5,522,439	7.76	3,978,874	6.7	3,123,631	6.4	1,802,521	5.6	1,947,225	8.1
İlaç ve kozmetik sektörü	4,923,087	6.92	2,934,747	4.9	4,550,523	9.3	4,746,438	14.8	2,849,832	11.9
Bilgisayar ürünleri	3,671,652	5.16	2,839,535	4.8	2,669,773	5.5	1,935,340	6	1,932,677	8.1
Kauçuk ve işlenmiş plastik ürünleri	3,550,577	4.99	2,805,074	4.7	2,787,244	5.7	1,166,816	3.6	1,751,594	7.3
İnşaat ve yapı malzemeleri	3,511,029	4.93	3,919,741	6.6	2,433,217	5	2,205,200	6.9	1,348,168	5.6
Diğer	3,471,465	4.88	2,635,853	4.4	1,264,363	2.6	874,958	2.7	214,203	0.9
Petrol ve petrol ürünleri	1,977,479	2.78	3,969,826	6.7	1,197,604	2.4	338,244	1.1	135,940	0.6
Ambalaj sektörü	1,855,666	2.61	1,094,771	1.8	1,164,151	2.4	695,598	2.2	1,051,739	4.4
Mekanik araç/gereç	1,696,595	2.38	1,584,752	2.7	1,174,975	2.4	627,672	2	464,558	1.9
Motorlu araç ve aksesuarları	1,573,139	2.21	1,038,040	1.8	1,445,775	3	1,352,145	4.2	1,072,143	4.5
Kağıt sektörü	773,615	1.09	588,049	1	184,148	0.4	106,044	0.3	35,512	0.1
Lojistik sektörü	602,284	0.85	480,672	0.8	327,763	0.7	713,430	2.2	112,160	0.5
Cam ve seramik ürünleri	440,253	0.62	574,276	1	447,231	0.9	336,182	1	284,908	1.2
Mobilya sektörü	189,240	0.27	226,092	0.4	482,924	1	119,461	0.4	113,317	0.5
TOPLAM YAZILAN PRİMLER	71,164,455	100	59,316,219	100	48,923,770	100	32,084,634	100	23,976,729	100

Poliçe sayısı dikkate alındığında 2015 yılında 388 yurt içi poliçesi, 149 ihracat poliçesi olmak üzere 537 adet poliçe tanzim edilmiştir.

Kaynak bazlı incelendiğinde, direkt yolla üretilen poliçe sayısı 408, endirekt yolla üretilen poliçe sayısı ise 129 adettir.

2015			
KAYNAK (ADET)	Yurtiçi	İhracat	TOPLAM
Direkt	292	116	408
Endirekt	96	33	129
TOPLAM	388	149	537

2014			
KAYNAK (ADET)	Yurtiçi	İhracat	TOPLAM
Direkt	287	97	384
Endirekt	65	30	95
TOPLAM	352	127	479

2013			
KAYNAK (ADET)	Yurtiçi	İhracat	TOPLAM
Direkt	258	92	350
Endirekt	58	27	85
TOPLAM	316	119	435

2012			
KAYNAK (ADET)	Yurtiçi	İhracat	TOPLAM
Direkt	156	87	243
Endirekt	14	27	41
TOPLAM	170	114	284

2011			
KAYNAK (ADET)	Yurtiçi	İhracat	TOPLAM
Direkt	98	66	164
Endirekt	3	27	30
TOPLAM	101	93	194

HASAR İŞLEMLERİ

2015 faaliyet yılı içinde gerçekleşen hasar tutarımız 34,270,951 TL olarak hesaplanmıştır.

	2015		
	YURTIÇİ	İHRACAT	TOPLAM
MUALLAK HASAR KARŞILIĞINDAKİ DEĞİŞİM	7,064,641	3,904,991	10,969,632
ÖDENEN TAZMİNAT	62,983,294	4,190,077	67,173,371
RÜCU GELİRLERİ	-3,160,456	-263,386	-3,423,842
HASAR TAZMİNAT TUTARI	66,887,479	7,831,682	74,719,161
IBNR-DEĞİŞİM	522,391	447,582	969,973
REASÜRÖR PAYI- MUALLAK	-9,661,302	-1,203,556	-10,864,858
REASÜRÖR PAYI- TAZMİNAT	-27,740,029	-1,632,961	-29,372,990
REASÜRÖR PAYI- IBNR	-968,387	-211,948	-1,180,335
GERÇEKLEŞEN HASARLAR (Reasürör Payı Düşülmüş olarak)	29,040,152	5,230,799	34,270,951

	2014		
	YURTIÇİ	İHRACAT	TOPLAM
MUALLAK HASAR KARŞILIĞINDAKİ DEĞİŞİM	27,018,513	-2,764,519	24,253,994
ÖDENEN TAZMİNAT	39,334,821	8,851,349	48,186,171
RÜCU GELİRLERİ	-1,409,270	-250,445	-1,659,715
HASAR TAZMİNAT TUTARI	64,944,064	5,836,385	70,780,450
IBNR-DEĞİŞİM	1,963,465	-46,300	1,917,165
REASÜRÖR PAYI- MUALLAK	-21,130,308	-1,810,101	-22,940,409
REASÜRÖR PAYI- TAZMİNAT	-12,725,462	-2,723,465	-15,448,927
REASÜRÖR PAYI- IBNR	-807,608	-66,740	-874,348
GERÇEKLEŞEN HASARLAR (Reasürör Payı Düşülmüş olarak)	32,244,151	1,189,779	33,433,936

	2013		
	YURTIÇİ	İHRACAT	TOPLAM
MUALLAK HASAR KARŞILIĞINDAKİ DEĞİŞİM	644,291	2,332,287	2,976,578
ÖDENEN TAZMİNAT	21,465,027	4,199,076	25,664,103
RÜCU GELİRLERİ	-1,046,500	-195,165	-1,241,665
HASAR TAZMİNAT TUTARI	21,062,818	6,336,198	27,399,016
IBNR-DEĞİŞİM	-747,026	-157,747	-904,773
REASÜRÖR PAYI- MUALLAK	88,556	29,249	117,805
GERÇEKLEŞEN HASARLAR (Reasürör Payı Düşülmüş olarak)	20,404,348	6,207,700	26,612,048

	2012		
	YURTIÇİ	İHRACAT	TOPLAM
MUALLAK HASAR KARŞILIĞINDAKİ DEĞİŞİM	1,863,855	-1,977,164	-113,309
ÖDENEN TAZMİNAT	12,224,391	5,314,957	17,539,348
RÜCU GELİRLERİ	-205,871	-150,371	-356,242
HASAR TAZMİNAT TUTARI	13,882,375	3,187,421	17,069,797
IBNR-DEĞİŞİM	1,736,719	719,218	2,455,936
REASÜRÖR PAYI- MUALLAK	15,018	34,710	49,728
GERÇEKLEŞEN HASARLAR (Reasürör Payı Düşülmüş olarak)	15,634,112	3,941,349	19,575,461

	2011		
	YURTIÇİ	İHRACAT	TOPLAM
MUALLAK HASAR KARŞILIĞINDAKİ DEĞİŞİM	6,148,686	3,611,836	9,760,522
ÖDENEN TAZMİNAT	2,824,209	1,631,135	4,455,344
RÜCU GELİRLERİ	-800,288	-420,388	-1,220,676
HASAR TAZMİNAT TUTARI	8,172,607	4,822,583	12,995,190
IBNR-DEĞİŞİM	-1,553,763	-1,018,599	-2,572,362
REASÜRÖR PAYI- MUALLAK	183,333	129,414	312,747
GERÇEKLEŞEN HASARLAR (Reasürör Payı Düşülmüş olarak)	6,802,177	3,933,398	10,735,575

Bu tutar, yıl içinde gelen hasar tutarına, ödenen tazminat tutarının eklenmesi, rücu gelirinin düşülmesi sonucu elde edilmektedir. Dönem sonu itibariyle hesaplanan IBNR tutarı ise hasar tazminat tutarına eklenerek toplam gerçekleşen hasar tutarına ulaşmıştır

2015 yılı hasar tazminat tutarının %89,51' ini yurtiçi alıcılar, %10,48'ini ise yurtdışı alıcılar oluşturmaktadır. Toplam gerçekleşen hasar tutarının yıl içinde kazanılmış primler tutarına oranı %87,6'dır.

2015 faaliyet yılı için alınan hasarların, ödenen ve 31.12.2015 tarihi itibarıyla ayrılan muallak hasar karşılıkları toplamının, sektörel dağılımı dikkate alındığında, ilk sırayı %28.37'lik pay ile metal sektörü almıştır. İkinci sırada %16.85'lik pay tarım ve deniz ürünleri sektörü yer almaktadır. Söz konusu tutarlardan, 2015 yılı içinde gerçekleşen Rücu ve Sovtaj gelirleri düşülmemiştir.

SEKTÖREL DAĞILIM	2015		2014		2013		2012		2011	
	TUTAR	PAY (%)	TUTAR	PAY (%)	TUTAR	PAY (%)	TUTAR	PAY (%)	TUTAR	PAY (%)
Metal ürünleri	27,216,592	28.37	21,935,578	24.42	8,293,664	19.30	6,356,745	19.90	5,075,372	26.60
Tarım ve deniz ürünleri	16,161,903	16.85	9,586,169	10.67	3,785,598	8.80	762,073	2.40	1,195	0.00
Tekstil ürünleri	9,936,548	10.36	14,515,549	16.16	6,846,681	15.90	5,016,272	15.70	2,665,510	14.00
Elektrik ve elektronik tüketim malları	9,150,918	9.54	10,455,170	11.64	5,792,788	13.50	5,713,530	17.90	2,587,751	13.60
Kimyasal ürün sektörü	7,765,867	8.10	8,720,509	9.71	4,092,794	9.50	1,563,599	4.90	1,517,604	8.00
Diğer	5,654,329	5.89	1,043,777	1.16	92,196	0.20	516,161	1.60	395,990	2.10
Petrol ve petrol ürünleri	4,830,134	5.04	4,619,392	5.14	319,600	0.70	229,513	0.70	64,443	0.30
Kauçuk ve işlenmiş plastik ürünleri	2,981,531	3.11	5,624,598	6.26	5,195,018	12.10	2,606,768	8.20	1,544,325	8.10
İnşaat ve yapı malzemeleri	2,937,392	3.06	1,736,915	1.93	3,292,477	7.60	1,335,733	4.20	638,993	3.30
Bilgisayar ürünleri	2,703,605	2.82	2,375,381	2.64	1,729,989	4.00	4,328,746	13.50	1,459,153	7.60
Motorlu araç ve aksesuarları	1,795,618	1.87	3,734,991	4.16	220,211	0.50	239,121	0.70	48,764	0.30
Ambalaj Sektörü	1,395,928	1.46	2,556,546	2.85	2,437,213	5.70	2,214,944	6.90	2,554,596	13.40
İlaç ve kozmetik sektörü	1,325,723	1.38	273,848	0.30	0	0.00	137,650	0.40	8,838	0.00
Mekanik araç/gereç	636,720	0.66	989,086	1.10	112,336	0.30	336,573	1.10	3,907	0.00
Gıda Sektörü	607,384	0.63	593,487	0.66	0	0.00	0	0.00	0	0.00
Kağıt sektörü	374,825	0.39	583	0.00	103,889	0.20	116,418	0.40	24,408	0.10
Mobilya sektörü	183,553	0.19	372,537	0.41	296,421	0.70	315,814	1.00	209,954	1.10
Cam ve seramik ürünleri	134,209	0.14	498,834	0.56	301,503	0.70	166,910	0.50	264,885	1.40
Lojistik sektörü	130,864	0.14	187,782	0.21	150,832	0.40	28,241	0.10	22,091	0.10
TOPLAM HASAR TAZMİNAT TUTARI	95,923,643	100	89,820,732	100	43,063,208	100	31,984,812	100	19,087,778	100

YATIRIM GELİRLERİ ve GİDERLERİ

Şirketimiz teknik karşılıklara karşılık gelen finansal varlıklarını piyasa şartlarında en iyi şekilde değerlendirmiş, 10.5 milyon TL finansal yatırımlardan gelir elde etmiştir.

	2015	2014	2013	2012	2011
Finansal yatırımlardan elde edilen gelirler	1,490,483	1,433,450	1,339,500	1,824,849	1,685,733
Kambiyo gelirleri	30,051,669	11,093,990	9,915,068	3,131,303	7,043,379
Toplam yatırım gelirleri	31,542,152	12,527,440	11,254,568	4,956,152	8,729,112

	2015	2014	2013	2012	2011
Türev ürünler sonucu oluşan zararlar	24,286	60,664	53,293	44,307	54,754
Kambiyo giderleri	21,050,885	10,855,923	3,063,398	3,889,900	3,828,412
Toplam yatırım giderleri	21,075,171	10,916,587	3,116,691	3,934,207	3,883,166

Net Yatırım Gelirleri	10,466,981	1,610,853	8,137,877	1,021,945	4,845,946
------------------------------	-------------------	------------------	------------------	------------------	------------------

FAALİYET GİDERLERİ

	2015	2014	2013	2012	2011
Personele ilişkin giderler	8,950,969	8,012,379	6,686,233	5,135,059	3,287,849
Diğer Çeşitli Giderler	4,344,081	3,124,735	822,315	272,749	451,156
Reasürans komisyonları	5,172,627	1,673,646	1,668,820	1,644,450	2,082,998
Komisyon giderleri	5,103,190	4,837,572	3,078,067	2,707,277	1,862,655
Danışmanlık giderleri	2,752,417	2,203,019	2,654,993	1,268,545	679,199
Bilgi İşlem Giderleri	1,431,463	1,072,590	2,851,669	942,065	114,317
Kira ve aidat giderleri	1,100,765	1,109,026	830,102	541,010	612,998
Ulaşım Giderleri	724,538	420,517	721,714	582,918	286,260
Tanıtım ve halkla ilişkiler giderleri	288,849	483,359	635,293	349,485	190,766
Vergi, resim ve harçlar	238,472	202,222	193,389	192,924	305,261
Avukat, mahkeme ve noter gideri	131,849	112,976	113,675	81,966	215,718
Matbu evrak ve büro giderleri	55,707	79,568	183,710	164,415	27,977
Eğitim ve seminer gideri	29,002	72,337	15,396	52,789	23,761
Faaliyet giderleri	30,323,929	23,403,946	20,455,376	13,935,652	10,140,915

İLİŞKİLİ KURULUŞLARLA FAALİYETLER

Şirket'in sermayesinde doğrudan veya dolaylı hakimiyeti söz konusu olan sermaye grubu %99,99 pay ile Natixis SA bünyesindeki Compagnie Française d'Assurance pour le Commerce Extérieur SA ve bunların bağlı olduğu gruplar ve bu grupların iştirak ve bağlı ortaklıkları bu finansal tablolar açısından ilişkili kuruluş olarak tanımlanmıştır.

31 Aralık 2015 ve 31 Aralık 2014 tarihleri itibarıyla ilişkili kuruluş bakiyeleri aşağıdaki gibidir:

	31 Aralık 2015	31 Aralık 2014
Cogeri	386,784	567,249
Coface Russia (sigortacılık faaliyetlerinden alacaklar)	-	34,994
Coface Servis Bilgi ve Dan. Hizmetleri Ltd. Şti.	120,873	-
Coface Benin	98,544	-
Coface Netherland (sigortacılık faaliyetlerinden alacaklar)	12,332	10,947
Coface SA	-	149,266
Diğer	12,369	15,327
İlişkili taraflardan alacaklar	630,902	773,783
Personele verilen avanslar	18,368	98,159
Personele verilen avanslar	18,368	98,159

	31 Aralık 2015	31 Aralık 2014
Compagnie Française d'Assurance pour le Commerce Extérieur SA (Reasürans Şirketlerine Borçlar)	3,990,660	9,639,094
Cogeri	4,074,573	2,263,002
Compagnie Française d'Assurance pour le Commerce Extérieur SA - HQ Fee	1,699,704	1,794,234
Compagnie Française d'Assurance pour le Commerce Extérieur SA - IT Cost	1,124,726	635,718
Coface Servis Bilgi ve Danışmanlık Hizmetleri A.Ş.	415,858	710,714
Coface France - OP Komisyon	683,897	583,598
Coface Netherland (Reasürans Şirketlerine Borçlar)	135,030	673,440
Coface Uk (Reasürans Şirketlerine Borçlar)	44,087	39,144
Diğer	129,272	109,423
İlişkili taraflara borçlar (Not 19)	12,297,807	16,448,367

Compagnie Française d'Assurance pour le Commerce Extérieur SA	7,800,000	-
Ortaklara borçlar	7,800,000	-

31 Aralık 2015 ve 2014 tarihlerinde sona eren yıllara ait ilişkili kuruluşlarla gerçekleştirilen işlemler aşağıdaki gibidir:

	1 Ocak- 31 Aralık 2015	1 Ocak- 31 Aralık 2014
Compagnie Française d'Assurance pour le Commerce Extérieur SA - Stop Loss Anlaşması Primi	5,172,627	1,673,646
Coface Servis Bilgi Ve Danışmanlık Hiz, Ltd, Şti, - Bilgi Edinme Gideri	3,019,777	2,235,442
Compagnie Française d'Assurance pour le Commerce Extérieur SA - Danışmanlık Gideri	2,121,263	1,603,041
Coface Romania - Ödenen Hasar Masrafları	-	57,223
Coface Servis Bilgi Ve Danışmanlık Hiz, Ltd, Şti, - Kira, Aidat,Ofis Giderleri	1,122,492	844,118
Coface Servis Bilgi Ve Danışmanlık Hiz, Ltd, Şti, - Diğer Danışmanlık Gideri	540,016	588,920
Coface Sa - Xol Anlaşması Primi	313,364	-
Coface Deutschland - Op Komisyonu Gideri	480	159,406
Coface Japan - Ödenen Hasar Masrafları	-	71,224
Coface France - Ödenen Hasar Masrafları	15,478	63,332
Coface Service Spa - Ödenen Hasar Masrafları	10,572	113,635
Diğer	44,028	429,878
Faaliyet giderleri	12,360,097	7,839,865

	31 Aralık 2015	31 Aralık 2014
Compagnie Française d'Assurance pour le Commerce Extérieur SA- Reasürans Geliri	5,998,586	1,025,508
Coface Netherland - Reasürans Geliri	157,973	204,898
Komisyon gelirleri	6,156,559	1,230,406

KURUMSAL YÖNETİM

YÖNETİM KURULU ÜYELERİ 20
ÜST YÖNETİM VE DENETÇİLER
HAKKINDA BİLGİ

İNSAN 21
KAYNAKLARI

COFACE SİGORTA'NIN 22
SEKTÖRDEKİ KONUMU

İÇ DENETİM 23
FAALİYETLERİNE AİT BİLGİLER

MALİ DURUM, KARLILIK 26
VE TAZMİNAT ÖDEME GÜCÜNE
İLİŞKİN DEĞERLENDİRME

RİSK TÜRLERİ İTİBARIYLA 27
UYGULANAN RİSK YÖNETİMİ
POLİTİKALARINA
İLİŞKİN BİLGİLER

YÖNETİM KURULU 31
TOPLANTILARINA
İLİŞKİN BİLGİLER

YÖNETİM KURULU ÜYELERİ, ÜST YÖNETİM VE DENETÇİLER HAKKINDA BİLGİ

Yönetim kurulu üyeleri, hesap dönemi içinde 15 defa olmak üzere toplanmıştır.

YÖNETİM KURULU ÜYELERİ	GÖREVLERİ	GÖREVE BAŞLAMA TARİHİ	ÖĞRENİM DURUMLARI	MESLEKİ DENEYİMLERİ
ANTONIO MARCHITELLI	Akdeniz ve Afrika Bölgesi Akdeniz ve Afrika Bölgesi	01.03.2013	Üniversite- Ekonomi	Coface İtalya
CINZIA ZAVAGNIN	CGS Akdeniz ve Afrika Bölgesi Ticari Direktörü	15.04.2013	Üniversite- Muhasebe	Coface İtalya
MASSIMO FALCIONI	Akdeniz ve Afrika Bölgesi Ortadoğu Ülkeleri Müdürü	01.09.2014	Üniversite- Ekonomi	Coface İtalya
ENRICO DE SANTIS	Akdeniz ve Afrika Bölgesi CFO ve Organizasyon ve IT Dept. Müdürü	14.07.2014	Üniversite-İşletme	Coface İtalya
GINO CONTE	Akdeniz ve Afrika Bölgesi Ticari Bölüm Direktörü	17.03.2014	Üniversite-İşletme	Coface İtalya
BELKIS ALPERGUN	Coface Türkiye Yön Kur. Başk	06.10.2006	Üniversite - İşletme	Arthur Andersen - Pamukbank
EMRE ÖZER	Coface Türkiye Genel Müdürü	14.11.2007	Üniversite - İşletme	Garanti
ÜST YÖNETİM	GÖREVLERİ	GÖREVE BAŞLAMA TARİHİ	ÖĞRENİM DURUMLARI	MESLEKİ DENEYİMLERİ
ALİ GENÇTÜRK	Coface Türkiye Ticari Grup Genel Müdür Yardımcısı	02.07.2012	Üniversite - İşletme	IBD Ukraine Ltd
BERNA KESKİN	Coface Türkiye Kredi Değerlendirme ve Risk Analiz Genel Müdür Yardımcısı	03.05.2007	Üniversite - Uluslararası İlişkiler	DenizBank
BARKIN BAYSAL	Coface Türkiye Mali İşler Genel Müdür Yardımcısı	24.12.2007	Üniversite - İşletme	Garanti Leasing
DENETÇİLER	GÖREVLERİ	GÖREVE BAŞLAMA TARİHİ	ÖĞRENİM DURUMLARI	MESLEKİ DENEYİMLERİ
HÜSEYİN ERGİN	Denetçi	06.10.2006	Üniversite - İktisat	Maliye Bakanlığı-Maliye Teftiş Kurulu
CAFER COŞKUN AĞIRGÖL	Denetçi	06.10.2006	Üniversite - İktisat	Sigma YMM A.Ş.
İÇ DENETİM	GÖREVLERİ	GÖREVE BAŞLAMA TARİHİ	ÖĞRENİM DURUMLARI	MESLEKİ DENEYİMLERİ
NİYAZİ SUAT ÖZGÜL	İç Denetim Bölüm Başkanı	01.12.2006	Üniversite - Maliye	Pamukbank A.Ş.-Halk Bankası A.Ş.

İNSAN KAYNAKLARI

Müşterilerine 97 ülkede doğrudan veya ortakları aracılığıyla ticari alacak sigortası hizmetleri sunan Coface, 2007'den itibaren ticari alacak sigortasının gereklilikleri kapsamında kendi ticari alacak sigortası lisansını alarak Coface Sigorta A.Ş. unvanı ile faaliyetlerini sürdürmüştür. Bu süreç içerisinde Coface; kendi sektöründe öncü olmayı şiar edinmiş, beceri ve yeteneklerini (iletişim becerisi, kişisel motivasyon, bilgi paylaşımı, takım çalışmasına yatkınlık, yenilikçilik, kaynak yönetimi, müşteri odaklılık) geliştirmek için sürekli eğitim programlarını takip etmeye ve uygulamaya hazır, şirket içi ve dışı etik değerlere uygun hareket eden, bireysel ve takım çalışmasına yatkın profesyonellerle çalışmayı insan kaynakları politikası olarak uygulamıştır.

Coface Sigorta'nın 2015 yılı sonu itibarı ile personel sayısı 52'dir.

2015 Yıl Sonu Eğitim Dağılımı

■ Lise ■ Üniversite ■ Yüksek Lisans

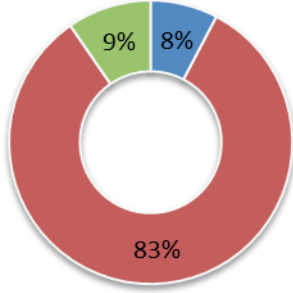

2015 Yıl Sonu Cinsiyet Dağılımı

■ Erkek ■ Kadın

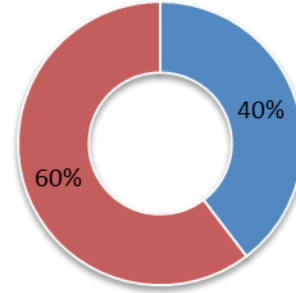

İŞ BAŞVURUSU

İş başvuruları, Coface Türkiye internet sitemiz üzerinden "Coface'a katılın" başlığı altında bulunabilecek merve.citmaci@coface.com adresinden yapılabilmekte ve tüm başvurular insan kaynakları yetkilileri tarafından ihtiyaç duyulduğunda incelenerek değerlendirilmektedir.

İŞE ALIM SÜRECİ

İnsan Kaynakları Departmanı, müşteri odaklı, etik değerlere önem veren, daima kazanmayı hedefleyen şirketimize; yüksek nitelikli çalışanlarının bilgi, beceri ve yetkinliklerini geliştirip, potansiyellerini ortaya çıkarıp, sürekli üstün performans göstermelerini sağlayarak, kredi sigortası sektöründe en çok tercih edilen şirket olmak ve bu konumu korumak görevini yürütmektedir.

PERFORMANS YÖNETİMİ

Coface Sigorta İnsan Kaynakları Departmanı, çalışanlarının eğitim ihtiyaçlarını ve kariyer planlarını belirlemek amacıyla yılda bir kez olmak üzere Performans Değerlendirme Sistemini kullanmakla görevlidir. Bu değerlendirme esaslarını dikkate alarak çalışanlarının bireysel ve profesyonel gelişimlerini tamamlamaları için her türlü fırsatı yaratır. Bu şekilde, Coface'ın kredi sigortası sektör alanında üstün nitelikli çalışanlar için en çok tercih edilen şirket olmasını sağlamak amaçlanmaktadır.

EĞİTİM

Coface Sigorta'nın faaliyet göstermekte olduğu kredi alacak sigortası, sektörel ve kavramsal olarak ülkemizde yeni gelişmekte olan bir faaliyet dalıdır. Bu sebepten hareketle, Coface çalışanlarının sektörel deneyimlerini arttırmak ve gerekli eğitimleri almasını sağlamak insan kaynakları departmanının sorumluluğu altındadır. İhtiyaçlar doğrultusunda gerek yurt içi gerekse yurt dışı eğitim organizasyonları düzenlenerek yüksek nitelikli çalışanların üstün performans göstermeleri hedeflenmektedir. Ayrıca, sektörde yetişmiş insan sayısını arttırmak ve sosyal sorumluluk bilinciyle hareket etme amacıyla stajyer uygulaması sürdürülmektedir.

TERFİ UYGULAMALARI

İnsan Kaynakları Politikasını, terfiler ile kariyer planlaması yapmak ve çalışanları ile uzun vadeli işbirliğini sürdürmek olarak tanımlayan Coface Sigorta, Performans Değerlendirme sonuçlarına göre terfi uygulamalarını titizlikle yürütmektedir.

COFACE SİGORTA'NIN SEKTÖRDEKİ KONUMU

2015 yılında da Coface Sigorta pazar lideri olmanın sorumluluklarıyla hareket ediyor.

Coface Sigorta, elde ettiği %46.46'lık pazar payı ile sektör liderliğini 2015 yılında da pazarı büyüterek sürdürdü. Şirketimiz İstanbul genel merkezinde faaliyet göstermekte olup, irtibat bürosu veya bölge müdürlüğü bulunmamaktadır.

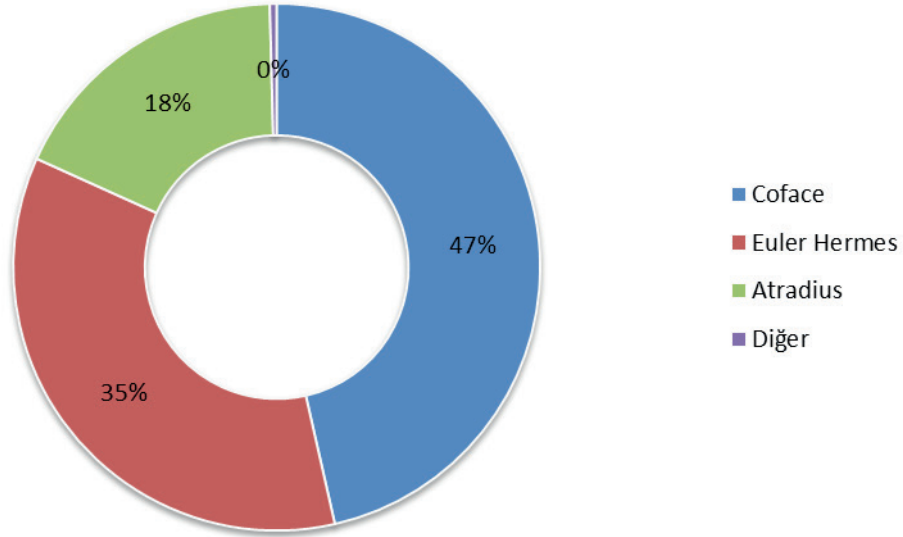

İÇ DENETİM FAALİYETLERİNE AİT BİLGİLER

Coface Sigorta A.Ş. İç Denetim Bölümü ve İç sistemler organizasyon yapısı, kadro durumu ve 2015 yılı çalışmalarına ilişkin bilgiler aşağıda belirtildiği gibidir.

İÇ DENETİM ORGANİZASYON YAPISI

İç Sistemler faaliyetleri

Coface Sigorta A.Ş. de, İç Denetim, İç Kontrol ve Risk Yönetimi faaliyetlerini kapsayan "İç Sistemler" organizasyon yapısı, kadro durumu ve 2015 yılı çalışmalarına ilişkin bilgiler aşağıda belirtildiği gibidir.

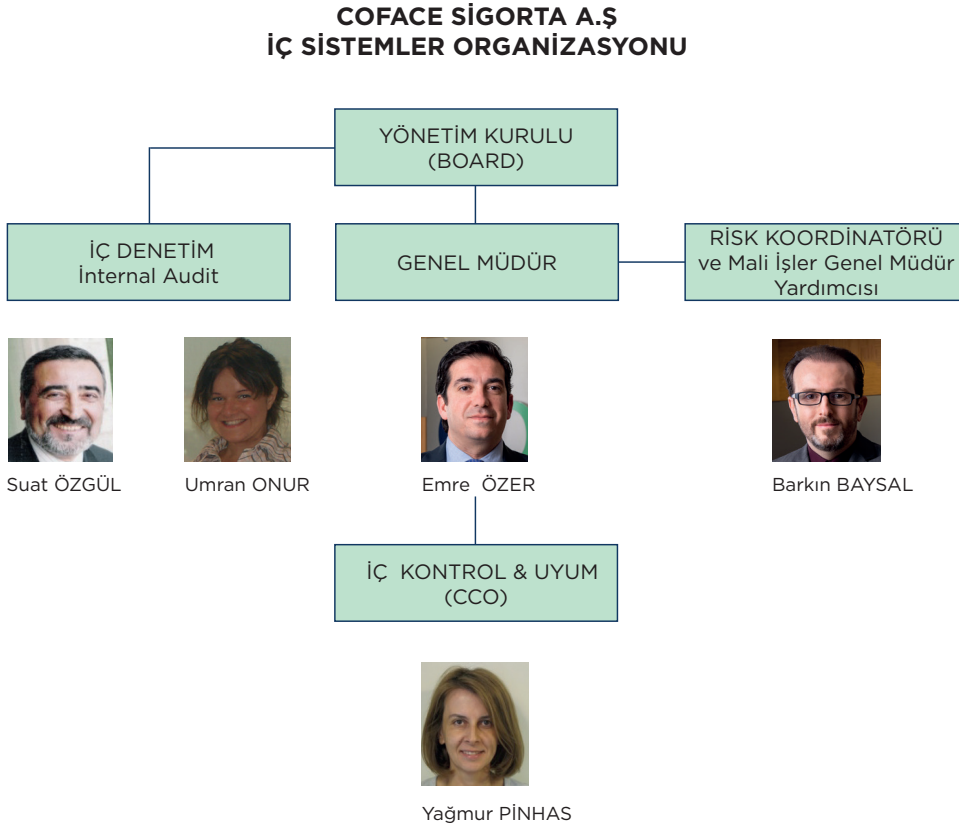

İç Denetim Faaliyetleri

İç denetim bölümümüz şirket organizasyon yapısı içinde doğrudan yönetim kuruluna bağlı olarak çalışmakta olup, bölüm yöneticisi (N. Suat ÖZGÜL) ve Rapor yönetmeni (Umran ONUR) olmak üzere (2) kişilik kadrosu ile çalışmalarını sürdürmektedir. İç denetim bölümünün kadrosunda yıl içinde değişiklik olmamıştır.

Şirket bünyesindeki Risk yönetimi ve İç Kontrol faaliyetleri doğrudan Genel Müdür tarafından sevk ve idare edilmektedir.

Şirket bünyesindeki İç Kontrol faaliyetleri; İç Kontrol ve Uyum Bölümü yöneticisi (CCO) Sn. Yağmur PİNHAS tarafından, Risk yönetim faaliyetleri ise, Risk Yönetimi Koordinatörlüğünün (COO) sorumluluğunda olmak üzere, Bütçe Raporlama ve risk yönetimi başkanlığı ile birlikte yürütülmektedir.

I - İÇ DENETİM 2015 YILI ÇALIŞMALARI

İç Denetim Bölümü' nün amaçları:

- Şirket Faaliyetlerinin yasalara, Sigortacılık mevzuatına uygunluğunu denetlemek
- Muhasebe kayıtları ile finansal raporların doğruluğu ve güvenilirliğini incelemek
- İç kontrol ve Risk yönetimi birim uygulamalarının yeterlik ve etkinliğini değerlendirmek
- Operasyonel işlemlerin, politika ve standartlarımıza uygunluğunun denetlenmesi
- Yönetim Kurulu ile Resmi makamlara yapılan raporlamaların doğruluğunu kontrol etmek

İç denetim bölümünün 2015 yılı raporları aşağıda yer almaktadır:

A - FAALİYET VE SÜREÇ DENETİMLERİ

- Reasürans Raporu
- Teknik Karşılık Denetimi
- YTTK. MD.375 Uygulaması Raporu
- Hasar İnceleme Raporları
- Risk Yönetimi Raporu
- Sigorta Sektörü Raporu
- Bilkay Sözleşmeli Personel Raporu

B - DANIŞMANLIK VE DESTEK HİZMETLERİ:

Destek Hizmetler kapsamında, diğer bölümlere verilen danışmanlık, eğitim, süreç yazılım ve güncellemeleri ile APKO komite çalışmaları yapılmaktadır.

2015 yılında gerçekleştirilen danışmanlık ve destek hizmetleri aşağıda belirtildiği gibidir:

- a) Politika Ve Prosedür Yazımları
- b) Yeniden Yapılandırma Çalışmaları
- c) Şirket İçi Eğitim Destekleri

Şirketimizde düzenlenen oryantasyon eğitimlerine destek verilerek, Şirketimizin Vizyon ve Misyonu, Kurumsal Değerlerimiz, İş Kurallarımız, Etik İlkelerimiz ve Kara Para mevzuatı hakkında yeni işe başlayan personelimiz bilgilendirilmektedir.

II - İÇ KONTROL 2015 YILI ÇALIŞMALARI

İç kontrol & Uyum Bölümü, genel müdüre bağlı olarak aşağıda belirtilen görevleri yerine getirmekte olup, ayrıca İtalya Bölge İç Kontrol Departmanı tarafından planlanan level-2 kontrol ve uyum raporlamasını yapmaktadır.

İç Kontrol faaliyetlerinin amaç ve kapsamı aşağıda belirtildiği gibidir.

- 1) Şirketin İç Kontrol kapsamındaki faaliyetlerinin kontrol ve Raporlanması
- 2) Grup seviyesinde Level-2 kontrol ve uyum raporlaması
- 3) İç Kontrol Faaliyetlerinin Planlanması, uygulanması ve Koordinasyonu
- 4) İç Kontrol Politika ve Usullerinin Geliştirilmesi
- 5) İletişim Kanallarının Kontrolü
- 6) Bilgi Sistemlerinin Kontrolü
- 7) Finansal Raporlama Sisteminin Kontrolü
- 8) Uyum Kontrolleri

LEVEL-2 KONTROL VE UYUM RAPORLAMASI

Aşağıda belirtilen kontrol çalışmaları İç Kontrol& Uyum Bölümü tarafından gerçekleştirilerek sonuçları Genel Müdür'e ve İtalya Bölge Denetim' e rapor edilmiştir.

- Nakit yönetimi & Banka Mutabakatları
- Faturalama
- Uyum Raporları
- Hasar Raporu
- Alacak Tahsilatı
- Sözleşme Yenileme
- Ticari Teklif
- Portföy Yatırımları
- Hasar Sonrası Analiz
- Infoline (Bilgi Analiz)
- Ödeme Yetkileri
- Türkiye Kimlik ve Yetkilendirme Yönetimi
- Operasyonel Risk Haritası
- İş Süreklilik Planı-Sorumlu Listesi
- IT Erişim Yetkileri
- Detaylı Harcamalar- Tedarik
- Risk (Kredi riski Analizi, MSE DRA, maksimum risk)

SÜREÇ GELİŞTİRME ÇALIŞMALARI

Şirketimizdeki iş süreçleri organizasyon yapımızda gerçekleşen değişiklikler doğrultusunda, İç Kontrol & Uyum bölümü koordinasyonunda revize edilerek güncellenmiştir.

III - RİSK YÖNETİMİ

Şirketimizin temel stratejisi ; Risk yönetimi faaliyetlerinin risk odaklı bir yaklaşımla ve konuyla ilgili mevzuat ile kabul gören ilke, esas ve standartlar çerçevesinde ,bağımsız,tarafsız ,amaca yönelik, verimli ve etkin bir biçimde ve özenle planlanıp yürütülmesi ve yönetilmesidir.

Bu stratejinin gerçekleşebilmesi için; Risk Yönetimi, yönetim kurulu tarafından onaylanan politikalara çerçevesinde üst yönetim tarafından yürütülmektedir.

Şirketimizdeki İç sistemler organizasyonuna göre, Risk yönetiminden sorumlu bölüm , Raporlama ve Risk Yönetim Bölümü olup, çalışmalarını bağlı olduğu Risk koordinatörü (GMY/COO) kanalıyla, Genel Müdür'e ve Coface Grup merkezi ile MAR'a (İtalya'ya) raporlamaktadır.

Bu kapsamda yapılan çalışmalar haftalık olarak , şirket üst yönetimine APKO toplantıları ile , Risk koordinatörü tarafından raporlanmakta olup, şirketin maruz kaldığı risklerin değerlendirilmesi yapılarak riskten korunması sağlanmaktadır.

MALİ DURUM, KARLILIK VE TAZMİNAT ÖDEME GÜCÜNE İLİŞKİN DEĞERLENDİRME

Şirketimiz rekabetin arttığı kredi branşında prim üretimini bir önceki yıla göre %38 oranında artırmış olup sektörün birincisi olmaya devam etmektedir. Şirket 2015 yılı için hedeflemiş olduğu prim üretimi seviyesini %94 oranında raporlama yılında yakalamayı başarmıştır.

Prim üretimi önceki yıla göre %20 oranında bir artış göstermiş olmasına rağmen teknik gelirler de önceki yıla göre bir değişim yaşanmamıştır. Gerçekleşen tazminatlar da görülen %2,5 oranındaki artış ve bunun sonucu olarak teknik giderlerde ortaya çıkan %23 oranındaki artışın etkisi ile şirketimiz 2015 yılını -17.5 milyon TL negatif teknik bölüm dengesi ile kapatmıştır. Teknik bölüm dengesinin negatif olarak gerçekleşmesinin en önemli sebebi ödenen tazminatların bir önceki yıla göre yüksek bir oranda artmış olmasıdır.

2015 yılı içinde 34.4 milyon TL (önceki yıl 31.1 milyon TL) net tazminat ödemesi yapılmıştır. Devreden muallak hasarlar ve reasürör payları da dikkate alındığında 2014 yılında gerçekleşen net hasar tutarı 34.3 milyon TL seviyesinde olmuştur. Söz konusu tutar, teknik giderlerin %50'sini oluşturmaktadır. Gerçekleşen tazminat tutarındaki artışın etkisi ile faaliyet giderlerinin payını da %43.8'e yükseltmiştir. (önceki yıl %41.8).

2015 yılında teknik giderlerdeki artış ile yatırım gelirlerindeki azalışın etkisiyle şirketimiz 2015 yılını 9.74 milyon TL net dönem zararı (önceki yıl 5.31 milyon TL net dönem zararı) ile kapatmıştır. Söz konusu zararda, geçen sene ile karşılaştırıldığında teknik gelirlerde bir artış olmamasına rağmen teknik giderlerin ciddi oranda artmış olmasının yanında piyasalarda yaşanan döviz kuru dalgalanmalarından dolayı ödenen tazminat tutarının artması belirleyici olmuştur.

2015 sonu itibarıyla şirketimizin net işletme sermayesi (bloke varlıklar dahil) %26.79 oranında artarak 19.8 milyon TL seviyesine yükselmiştir. Kısa vadeli yükümlülüklerin artmasıyla birlikte nakit oran %70.59 (önceki yıl %78.73) seviyesine düşerken, cari oran ise %131.45 (önceki yıl %128.90) seviyesine yükselmiştir. 2015 yılı sonu itibarıyla toplam yükümlülükler toplam varlıkların %82.00'sine (önceki yıl %81.80) yükselmiştir.

Şirketimizin sermaye yeterliliği hesabı sonucu da 2015 yılı sonu itibarıyla negatif olarak sonuçlanmıştır (-11.7 milyon TL).

RİSK TÜRLERİ İTİBARIYLA UYGULANAN RİSK YÖNETİMİ POLİTİKALARINA İLİŞKİN BİLGİLER

Risk yönetimi sisteminin amacı, şirketimizin gelecekteki nakit akımlarının ihtiva ettiği risk ve getiri yapısını, buna bağlı olarak faaliyetlerin niteliğini ve düzeyini izlemeye, kontrol altında tutmaya ve gerektiğinde değiştirmeye yönelik olarak belirlenen politikalar, uygulama usulleri ve limitler vasıtasıyla, maruz kalınan risklerin tanımlanmasını, ölçülmesini, izlenmesini ve kontrol edilmesini sağlamaktır.

Risk yönetimi, Yönetim Kurulu tarafından onaylanan politikalar çerçevesinde üst yönetim tarafından yürütülmektedir. Bu amaçla , şirket yönetimi, diğer birimleri ile yakın işbirliği kurarak, maruz kaldığı risklerin tespit edilip değerlendirilmesi ve riskten korunmasını sağlamaktadır.

Şirketimiz, faaliyetleri ile ilgili, istenmeyen ve beklenmedik olayların olası etkilerini kabul edilebilir seviyeye indirmek amacıyla, yürürlükteki mevzuata göre hazırlanmış **Riziko Kabul Yönetmeliği** çerçevesinde hareket etmektedir.

Risk yönetimi, sigortalanacak değerlerdeki fiziksel risklerin tespitinin yanı sıra, hasar sonrası oluşabilecek sorumluluk risklerinin tespitinde de etkin olarak faaliyet göstermelidir. Şirketimiz bunun için, uygun fiyatlandırma yöntemleri kullanarak, teknik kayıpların oluşmasını engellemeye odaklanır.

Şirketimizin nihai amaca yönelik temel stratejisi; risk yönetimi faaliyetlerinin risk odaklı bir yaklaşımla ve konuyla ilgili mevzuat ile kabul gören ilke, esas ve standartlar çerçevesinde; bağımsız, tarafsız, amaca yönelik, verimli ve etkin bir biçimde ve özenle planlanıp yürütülmesi ve yönetilmesidir.

Azami Sorumluluk:

Şirketimizin, sigortalı firma bazında alabileceği azami sorumluluk, Kredi Sigortası Genel Şartları'na göre belirlenmektedir.

Bu şartlara göre firma bazında, şirketimizin üstlenebileceği azami risk düzeyi ise, Coface Globalliance - özel sözleşmeleri ile belirlenmekte olup, aksi sözleşme ile tespit edilmedikçe; azami tazminat tutarı hiç bir şekilde en büyük alıcı limitinden daha düşük olmamak kaydıyla bir sigorta dönemi içinde ödenen primin 30 katını aşamaz.

Risk Limitleri:

Şirketimizin faaliyet konularını gerçekleştirmek üzere üstlenebileceği risk limitleri, ana hissedarı Coface S.A. bünyesindeki kredi tahsis ve hasar bölümler tarafından belirlenir. Bu limitler, şirketimizin alabileceği risk düzeyine, faaliyetlerine, ürünlerinin ve hizmetlerinin büyüklüğü ve karmaşıklığına uygun olarak, şirket ve birim bazında Coface S.A. tarafından tespit ve tebliğ edilerek gerektiğinde yeni limit tespitleri ile revize edilir. Buna göre 2015 yılında şirketimizin üstlenebileceği risk limitleri her bir poliçede, alıcı bazında 10 milyon EUR ile sınırlı olup, kredi tahsis biriminde görevli personelin kullanacağı risk limitleri de bu limitle sınırlı olmak kaydıyla birim yöneticisi ve yetkilileri bazında tespit edilmekte ve ilgili personele yazılı olarak tebliğ edilmektedir.

Risk çeşitleri

Şirketimizin etkilendiği risk grupları ve bunlara ilişkin risk yönetimi politikaları aşağıda açıklandığı gibidir.

1. Sigortalama Riski
2. Finansal Riskler
 - Kredi Riski
 - Likidite Riski
 - Piyasa Riski (YP riski - Faiz oranı riski - Diğer fiyat riski)
3. Operasyonel Riskler
4. Uyumsuzluk Riskleri
5. Sermaye Riski
6. Kara Para Riski
- 7.Reasürans Riski
- 8.Katastrofik Riskler

1- Sigortalama Riski

Şirketimizin müşteri portföyü, sigorta poliçeleri, geçmiş hasar istatistikleri, gelecek yıl gerçekleştirilmesi düşünülen iş hacmi, özkaynak yapısı ve mevcut piyasa koşulları dikkate alınarak saklama payları ve satın alınacak trete koşulları üst yönetim tarafından belirlenmektedir.

Şirketimizin temel politikası, mevcut riskleri en uygun fiyatla kabul etmek ve teminat altına aldığı riskleri reasürans anlaşmaları yoluyla başka şirketlere devretmektir.

Reasürans anlaşmaları kapsamında bulunmayan, trete koşulları ve kapasitelerini aşan ya da şirketin trete dengesini bozabilecek riskler, yurtiçi ve yurtdışı ihtiyari reasürans desteği kullanılarak teminat altına alınmaktadır.

2- Finansal Risk Politikaları

Şirketimiz, faaliyetlerinden dolayı çeşitli finansal risklere maruz kalmaktadır.

Bu riskler, kredi riski, likidite riski ve piyasa (faiz oranı riski, döviz kuru riski ve diğer fiyat riski) riskidir.

2.1. Kredi Riski Politikası

Kredi riski, şirkete borçlu olan sigortalılar, acenteler, reasürörler, aracı şirketler, koasürans şirketleri ve sair tarafların yükümlülüklerini kısmen ya da tamamen yerine getirmemelerinden dolayı şirketin zarara uğrama ihtimalini ifade eder. Kredi riskinin etkin yönetimi için sorunların erken teşhisi ve tanımlanması esastır.

Sigortalıların menfaatleri ancak sağlam bir mali yapıyla korunabileceği için sigortalılardan ve acentelerden prim alacak tahsilatını kısa sürede gerçekleştirebilmek için, şirketimiz bünyesindeki süreç ve yetki limitleri güncel tutulmaktadır. Elde edilen her türlü bilgi, karar alma, izleme, raporlama, denetleme süreçleri dahilinde ivedilikle dikkate alınır.

2.2. Piyasa Riski Politikası

Piyasa Riski, finansal piyasalarda faiz oranlarında, hisse senedi fiyatlarında, döviz kurlarında ve diğer değerlerde gözlemlenen değişimlerin, sigorta şirketinin alacaklarını ve borçlarını farklı şekilde etkilemeleri riskidir.

Bu risk, alacakların tahsiliyle, yükümlülüklerin yerine getirilmesi arasında geçen zamandan kaynaklanabilmektedir.

Şirketin maruz kaldığı piyasa riskinin, mevzuatın öngördüğü sınırlarda ve şirketin risk iştahına uygun olması birincil önceliktir. Bu amaçla, şirketimizin nakit akışı günlük ve aylık olarak takip edilmekte, vade uyumsuzlukları ve yabancı para pozisyonları bilanço üzerinden takip edilerek aktif-pasif yönetimi yapılmaktadır.

Şirketimizin nakit akışında önemli bir paya sahip olan ve belli bir tutarı aşan hasar ödemeleri Hasar Takip Bölümü tarafından dikkatle incelenmekte, hasarlar en kısa sürede tazmin edilmek

suretiyle enflasyonun hasar maliyetlerini yükseltmesinin önüne geçilmeye çalışılmaktadır.

2.2.1. Yabancı para riski, döviz kurlarında meydana gelen değişimler nedeniyle bir finansal aracın piyasa değerinde veya gelecekteki nakit akışlarında dalgalanma olması riskidir. Söz konusu yabancı para kur riski, döviz pozisyonunun sürekli analiz edilmesi ile takip edilmektedir.

2.2.2. Faiz oranı riski, oranlarında meydana gelen değişimler nedeniyle bir finansal aracın piyasa veya gelecekteki nakit akışlarında dalgalanma olması riskidir. Şirketimiz, bilançosunda faize duyarlı varlık ve yükümlülük taşımamaktadır.

2.2.3. Likidite Riski, hasar olduğu zaman, şirketin likit varlıklarının, oluşan hasarın tazmininde yetersiz kalması riskidir. Bu maksatla ayrılan kaynaklar bir taraftan tazminat ödemelerinde gecikmeye yol açmayacak vadelerde değerlendirilirken, öte yandan maksimum getiri sağlayacak şekilde ağırlıklı olarak repo ve mevduatta değerlendirilmektedir.

3- Operasyonel Risk Politikası

Operasyonel risk, örgütlenme, iş akışı, yetersiz ya da işlemeyen iç süreçleri, teknoloji, insan gücü, kişinin işini düzgün yapmaması, idari hatalar, talihsiz olaylar, görevi kötüye kullanma, kaza ve dolandırıcılık, sistemsel ya da dış etkenler, mevzuat, yönetim ve faaliyet ortamı çerçevesinde oluşabilecek, şirketi maddi ve/veya itibari kayba uğratabilecek, mutlak sigortalamaya, kredi ve piyasa riski dışında kalan her türlü risk olarak tanımlanmaktadır. Bu amaçla,

- **COLOR PROJECT** kapsamında tüm Coface şirketlerinde uygulanan Operasyonel Risk Haritaları çıkarılarak şirketimizdeki operasyonel riskler tespit edilmiştir.
- Tespit edilen risklerin yönetim ve kontrolü bu proje kapsamında geliştirilen **Level 2** programına uygun olarak yürütülmektedir.
- Şirket genelinde gerçekleştirilen bütün işlemler, prosedürler halinde, yazılı ve güncel olarak tanımlanmış olup, yetki ve sorumluluklar belirlenerek, iletişim kanalları vasıtasıyla da çalışanların şirket hakkında alınan stratejik kararlar hakkında bilgilendirilmesi sağlanmaktadır.

4- Uyumsuzluk Riski

Mevzuata aykırılıktan kaynaklanan, hukuki ve cezai yaptırım riskleri, idari riskler ile kuralları ihlal etmekten kaynaklanan yüksek derecede mali kayıplar ve itibar riski olarak tanımlanabilir. Uyumsuzluk Riskleri aşağıdaki nedenlerden kaynaklanabilir:

- Yönerge veya mevzuata aykırılık,
- Mesleki ve etik iş kurallarına uyumsuzluk
- Şirket aleyhine açılmış dava ve takipler

Tüm Coface şirketlerinde, çalışmaların öncelikle yerel yasal mevzuatlara ve Coface standartları ile etik kurallarına uygun olarak yapılması esastır. Uyumsuzluk risklerinin takip ve yönetimi Coface - CLCD'nin 25.07.2008 tarihli yönergesi doğrultusunda izlenmektedir.

5- Sermaye Risk Yönetimi

Şirketin sermaye yönetimindeki amacı, şirket için gerekli öz sermaye tutarının, Sigorta ve Reasürans ile Emeklilik Şirketlerinin Sermaye Yeterliliklerinin Ölçülmesine İlişkin Yönetmelik hükümlerine uygun olmasını, grubun gelir getiren bir işletme olarak devamlılığını sağlamak, hissedar ve kurumsal ortakların faydasını gözetmek, aynı zamanda sermayenin maliyetini azaltmak için en verimli sermaye yapısının sürekliliğini sağlamaktır.

Bunun için şirketimiz sermayesinin yeterliliği, Sigorta ve Reasürans ile Emeklilik Şirketlerinin Sermaye Yeterliliklerinin Ölçülmesine ve Değerlendirilmesine ilişkin yönetmeliğe göre ölçülerek gerekli sermaye ihtiyacı yasal mevzuata ve şirket amaçlarına uygun olarak tesis edilmektedir.

6- Kara Para ile Mücadele Politikası

Bu politikaların temel amacı; şirketin sunduğu sigortacılık hizmetinden suç gelirlerinin aklanması veya terörün finansmanı amacıyla yararlanılması ile ilgili olarak maruz kalınan risklerin tanımlanması, derecelendirilmesi, izlenmesi, değerlendirilmesi ve azaltılmasını sağlamaktır.

Nihai amacın gerçekleştirilmesi, müşteri ve işlemlerin, yasal mevzuata tam uyumlu ve etkin olarak izlenmesi ve kontrol altında tutulması yolları ile sağlanır.

Şirketimizin sunduğu sigortacılık hizmetinden suç gelirlerinin aklanması veya terörün finansmanı amacıyla yararlanılması ya da şirketin 5549 sayılı Suç Gelirlerinin Aklanmasının Önlenmesi Hakkında Kanun ve ilgili yönetmelik ve tebliğlerle getirilen yükümlülükler tam olarak uyamaması gibi nedenlerle maruz kalınan risklere yönelik olarak merkezden yürütülen tanımlama, ölçme, izleme, kontrol ve raporlama faaliyetleri politikanın genel kapsamını oluşturur.

7- Reasürans Riski

Şirketimiz risklerini Coface SA (Fitch Raiting AA- , Moody's A2) ile yaptığı "Stop-Loss", "Quota-Share" ve "Excess of Loss" reasürans anlaşmaları ile koruma altına almaktadır.

8- Katastrofik Riskler

Şirket ayrıca kontrolü altında olmayan, gerçekleşme ihtimali düşük ancak etkisi büyük katastrofik riskler (deprem, sel, yangınlar, vs) ile yerel / global krizler nedeniyle maruz kalacağı risklerin yönetiminde **BCP - İş Süreklilik Planı** ve **TRANCPARENCY - Kriz Eylem Planı** doğrultusunda uygulamalar geliştirmektedir. 31.12.2015

YÖNETİM KURULU TOPLANTILARINA İLİŞKİN BİLGİLER

Şirketimizin Yönetim Kurulu, 2015 yılı boyunca 15 toplantı yapmıştır.

- 1** - Bu toplantıların ilki 15.01.2015 tarihinde gerçekleşmiş olup, İç Denetim 2015 Planı belirlenmiştir.
- 2** - 2015 yılı içinde yapılan 2.toplantı 24.03.2015 tarihinde gerçekleştirildi. 2014 Audit raporu değerlendirilerek onaylandı. 2014 sonu sermaye yeterliliği sonucu analiz edildi.
- 3** - 2015 yılı içinde yapılan 3. toplantı 15.04.2015 tarihinde gerçekleştirildi. Maaş ve İhtiyaç Avansı uygulama esasları onaylandı.
- 4** - 2015 yılı içinde yapılan 4. toplantı 28.05.2015 tarihinde gerçekleştirildi. Emre Özer'in Yeni Genel Müdür olarak atanmasına karar verildi.
- 5** - 2015 yılı içinde yapılan 5. toplantı 01.07.2015 tarihinde gerçekleştirildi. Şirketin temsiline ilişkin iç yönergenin düzelenmesi ile ilgili kararlar alındı.
- 6** - 2015 yılı içinde yapılan 6. toplantı 01.07.2015 tarihinde gerçekleştirildi. Yeni Genel Müdür ataması ve yönetim kurulu üye seçimi yapıldı.
- 7** - 2015 yılı içinde yapılan 7. toplantı 04.07.2015 tarihinde gerçekleştirildi. 2014 yılı Olağan Genel Kurulu kararları alınmıştır.
- 8** - 2015 yılı içinde yapılan 8. toplantı 18.09.2015 tarihinde gerçekleştirildi. Yönetim Kurulu üyeleri arasında görev dağılımı yapıldı.
- 9** - 2015 yılı içinde yapılan 9. toplantı 25.09.2015 tarihinde gerçekleştirildi. Sermayenin artırılması kararı alınmıştır.
- 10** - 2015 yılı içinde yapılan 10. toplantı 09.12.2015 tarihinde gerçekleştirildi. Sermayenin artırılması kararı onaylanmıştır.
- 11** - 2015 yılı içinde yapılan 11. toplantı 11.11.2015 tarihinde gerçekleştirildi. Reasürans Anlaşmalarına ilişkin stratejiler ile ilgili kararlar alındı.
- 12** - 2015 yılı içinde yapılan 12. toplantı 20.11.2015 tarihinde gerçekleştirildi. Cavidan Özmat'ın Uyum Görevlisi olarak atanmasına karar verildi.
- 13** - 2015 yılı içinde yapılan 13. toplantı 14.12.2015 tarihinde gerçekleştirildi.
- 14** - 2015 yılı içinde yapılan 14. toplantı 30.12.2015 tarihinde gerçekleştirildi. Sermayenin tekrar artırılması kararı alınmıştır.
- 15** - 2015 yılı içinde yapılan son toplantı 30.12.2015 tarihinde gerçekleştirildi. 2016 yılında yapılacak İç Denetim Planı onaylandı.



FİNANSAL TABLOLAR

COFACE SİGORTA ANONİM ŞİRKETİ
31 ARALIK 2015
TARİHİ İTİBARIYLA HAZIRLANAN
FİNANSAL TABLOLAR VE
BAĞIMSIZ DENETÇİ RAPORU

COFACE SİGORTA ANONİM ŞİRKETİ BAĞIMSIZ DENETÇİ RAPORU

Coface Sigorta A.Ş. Yönetim Kurulu'na

Tel: +90 (212) 366 6000
Fax: +90 (212) 366 6010
www.deloitte.com.tr

Mersis No: 0291001097600016
Ticari Sicil No : 304099

Finansal Tablolara İlişkin Rapor

Coface Sigorta A.Ş.'nin ("Şirket") 31 Aralık 2015 tarihli bilançosu, aynı tarihte sona eren hesap dönemine ait; gelir tablosu, özsermaye değişim tablosu ve nakit akış tablosu ile önemli muhasebe politikalarını özetleyen dipnotlar ve diğer açıklayıcı notlardan oluşan ilişikteki finansal tablolarını denetlemiş bulunuyoruz.

Yönetimin Finansal Tablolara İlişkin Sorumluluğu

Şirket yönetimi; finansal tabloların sigortacılık mevzuatı gereği yürürlükte bulunan muhasebe ve finansal raporlamaya ilişkin düzenlemeler ve bunlar ile düzenlenmeyen konularda Türkiye Muhasebe Standartları hükümlerini içeren; "Sigortacılık Muhasebe ve Finansal Raporlama Mevzuatı"na uygun olarak hazırlanmasından, gerçeğe uygun bir biçimde sunumundan ve hata veya hile kaynaklı önemli yanlışlık içermeyen finansal tabloların hazırlanmasını sağlamak için gerekli gördüğü iç kontrolden sorumludur.

Bağımsız Denetçinin Sorumluluğu

Sorumluluğumuz, yaptığımız bağımsız denetime dayanarak, bu finansal tablolar hakkında görüş vermektir. Yaptığımız bağımsız denetim, sigortacılık mevzuatı gereği yürürlükte bulunan bağımsız denetim ilkelerine ilişkin düzenlemelere ve Kamu Gözetimi, Muhasebe ve Denetim Standartları Kurumu tarafından yayımlanan Türkiye Denetim Standartlarının bir parçası olan Bağımsız Denetim Standartları'na uygun olarak yürütülmüştür. Bu standartlar, etik hükümlere uygunluk sağlanmasını ve bağımsız denetimin, finansal tabloların önemli yanlışlık içerip içermediğine dair makul güvence elde etmek üzere planlanarak yürütülmesini gerektirmektedir.

Bağımsız denetim, finansal tablolardaki tutar ve açıklamalar hakkında denetim kanıtı elde etmek amacıyla denetim prosedürlerinin uygulanmasını içerir. Bu prosedürlerin seçimi, finansal tablolardaki hata veya hile kaynaklı "önemli yanlışlık" risklerinin değerlendirilmesi de dahil, bağımsız denetçinin mesleki muhakemesine dayanır. Bağımsız denetçi risk değerlendirmelerini yaparken, şartlara uygun denetim prosedürlerini tasarlamak amacıyla, işletmenin finansal tablolarının hazırlanması ve gerçeğe uygun sunumuyla ilgili iç kontrolü değerlendirir, ancak bu değerlendirme, işletmenin iç kontrolünün etkinliğine ilişkin bir görüş verme amacı taşımaz. Bağımsız denetim, bir bütün olarak finansal tabloların sunumunun değerlendirilmesinin yanı sıra, işletme yönetimi tarafından kullanılan muhasebe politikalarının uygunluğunun ve yapılan muhasebe tahminlerinin makul olup olmadığının değerlendirilmesini de içerir.

Bağımsız denetim sırasında elde ettiğimiz bağımsız denetim kanıtlarının, görüşümüzün oluşturulması için yeterli ve uygun bir dayanak oluşturduğuna inanıyoruz.

Görüş

Görüşümüze göre, finansal tablolar, Coface Sigorta A.Ş.'nin 31 Aralık 2015 tarihi itibarıyla finansal durumunu ve aynı tarihte sona eren hesap dönemine ait finansal performansını ve nakit akışlarını, Sigortacılık Muhasebe ve Finansal Raporlama Mevzuatı'na uygun olarak tüm önemli yönleriyle gerçeğe uygun bir biçimde sunmaktadır.

Mevzuattan Kaynaklanan Diğer Yükümlülüklerle İlişkin Rapor

6102 sayılı Türk Ticaret Kanunu'nun ("TTK") 402'nci maddesinin dördüncü fıkrası uyarınca, Şirket'in 1 Ocak - 31 Aralık 2015 hesap döneminde defter tutma düzeninin, TTK ile Şirket esas sözleşmesinin finansal raporlamaya ilişkin hükümlerine uygun olmadığına dair önemli bir hususa rastlanmamıştır.

TTK'nın 402'nci maddesinin dördüncü fıkrası uyarınca Yönetim Kurulu tarafımıza denetim kapsamında istenen açıklamaları yapmış ve talep edilen belgeleri vermiştir..

DRT BAĞIMSIZ DENETİM VE SERBEST MUHASEBECİ MALİ MÜŞAVİRLİK A.Ş.
Member of DELOITTE TOUCHE TOHMATSU LIMITED



Müjde Şehsuvaroğlu, SMMM
Sorumlu Denetçi

İstanbul, 11 Mart 2016

COFACE SİGORTA ANONİM ŞİRKETİ
31 ARALIK 2015 TARİHİ İTİBARIYLA HAZIRLANAN YILSONU FİNANSAL RAPORU

T.C. Başbakanlık Hazine Müsteşarlığı tarafından düzenlenen mevzuata göre hazırlanan finansal tablolar ile bunlara ilişkin açıklama ve dipnotların“Sigorta ve Reasürans Şirketleri ile Emeklilik Şirketlerinin Finansal Raporlamaları Hakkında Yönetmelik” hükümlerine ve Şirketimiz muhasebe kayıtlarına uygun olduğunu beyan ederiz.

İstanbul, 11 Mart 2016



Necip Ahmet Emre Özer
Yönetim Kurulu Üyesi
Genel Müdür



Barkın Baysal
Genel Müdür Yardımcısı



Orhun Emre ÇELİK
Aktüer

Coface Sigorta Anonim Şirketi
31 Aralık 2015 Tarihi İtibarıyla Bilanço
(Para Birimi: Türk Lirası (TL) olarak gösterilmiştir)

VARLIKLAR			
	Dipnot	Bağımsız Denetimden Geçmiş Cari Dönem 31 Aralık 2015	Bağımsız Denetimden Geçmiş Önceki Dönem 31 Aralık 2014
I- Cari Varlıklar			
A- Nakit ve Nakit Benzeri Varlıklar		44,387,698	42,485,951
1- Kasa	14	11,470	9,969
2- Alınan Çekler		-	-
3- Bankalar	14	44,375,973	42,475,772
4- Verilen Çekler ve Ödeme Emirleri		-	-
5- Banka Garantili ve Üç Aydan Kısa Vadeli Kredi Kartı Alacakları		-	-
6- Diğer Nakit ve Nakit Benzeri Varlıklar	14	255	210
B- Finansal Varlıklar ile Riski Sigortalılara Ait Finansal Yatırımlar		-	-
1- Satılmaya Hazır Finansal Varlıklar		-	-
2- Vadeye Kadar Elde Tutulacak Finansal Varlıklar		-	-
3- Alım Satım Amaçlı Finansal Varlıklar		-	-
4- Krediler		-	-
5- Krediler Karşılığı (-)		-	-
6- Riskli Hayat Poliçesi Sahiplerine Ait Finansal Yatırımlar		-	-
7- Şirket Hissesi		-	-
8- Finansal Varlıklar Değer Düşüklüğü Karşılığı (-)		-	-
C- Esas Faaliyetlerden Alacaklar		31,755,362	23,250,767
1- Sigortacılık Faaliyetlerinden Alacaklar	12	33,623,257	27,583,539
2- Sigortacılık Faaliyetlerinden Alacaklar Karşılığı (-)	12	(6,822,422)	(5,636,612)
3- Reasürans Faaliyetlerinden Alacaklar	12	4,954,527	1,303,840
4- Reasürans Faaliyetlerinden Alacaklar Karşılığı (-)		-	-
5- Sigorta ve Reasürans Şirketleri Nezdindeki Depolar		-	-
6- Sigortalılara Krediler (İkrazlar)		-	-
7- Sigortalılara Krediler (İkrazlar) Karşılığı (-)		-	-
8- Emeklilik Faaliyetlerinden Alacaklar		-	-
9- Esas Faaliyetlerden Kaynaklanan Şüpheli Alacaklar	12	145,420	-
10- Esas Faaliyetlerden Kaynaklanan Şüpheli Alacaklar Karşılığı	12	(145,420)	-
D- İlişkili Taraplardan Alacaklar		630,902	773,783
1- Ortaklardan Alacaklar		-	-
2- İştiraklerden Alacaklar		-	-
3- Bağlı Ortaklıklardan Alacaklar		-	-
4- Müşterek Yönetime Tabi Teşebbüslerden Alacaklar		-	-
5- Personelden Alacaklar		-	-
6- Diğer İlişkili Taraplardan Alacaklar	12,45	630,902	773,783
7- İlişkili Taraplardan Alacaklar Reeskontu (-)		-	-
8- İlişkili Taraplardan Şüpheli Alacaklar		-	-
9- İlişkili Taraplardan Şüpheli Alacaklar Karşılığı (-)		-	-
E- Diğer Alacaklar		73,202	77,976
1- Finansal Kiralama Alacakları		-	-
2- Kazanılmamış Finansal Kiralama Faiz Gelirleri (-)		-	-
3- Verilen Depozito ve Teminatlar		-	-
4- Diğer Çeşitli Alacaklar		73,202	77,976
5- Diğer Çeşitli Alacaklar Reeskontu (-)		-	-
6- Şüpheli Diğer Alacaklar		-	-
7- Şüpheli Diğer Alacaklar Karşılığı (-)		-	-
F- Gelecek Aylara Ait Giderler ve Gelir Tahakkukları	17	4,748,418	2,045,457
1- Ertelenmiş Üretim Giderleri	17	4,595,492	1,912,219
2- Tahakkuk Etmiş Faiz ve Kira Gelirleri		-	-
3- Gelir Tahakkukları		2,532	42,590
4- Gelecek Aylara Ait Diğer Giderler	17	150,394	90,648
G- Diğer Cari Varlıklar		1,058,690	925,479
1- Gelecek Aylar İhtiyacı Stoklar		-	-
2- Peşin Ödenen Vergiler ve Fonlar	19	911,965	731,678
3- Ertelenmiş Vergi Varlıkları		-	-
4- İş Avansları		128,357	95,642
5- Personele Verilen Avanslar	45	18,368	98,159
6- Sayım ve Tesellüm Noksanları		-	-
7- Diğer Çeşitli Cari Varlıklar		-	-
8- Diğer Cari Varlıklar Karşılığı (-)		-	-
I- Cari Varlıklar Toplamı		82,654,272	69,559,413

İlişikteki dipnotlar, bu finansal tabloların tamamlayıcı parçalarıdır.

Coface Sigorta Anonim Şirketi
31 Aralık 2015 Tarihi İtibarıyla Bilanço
(Para Birimi: Türk Lirası (TL) olarak gösterilmiştir)

VARLIKLAR			
	Dipnot	Bağımsız Denetimden Geçmiş Cari Dönem 31 Aralık 2015	Bağımsız Denetimden Geçmiş Önceki Dönem 31 Aralık 2014
II- Cari Olmayan Varlıklar			
A- Esas Faaliyetlerden Alacaklar			
1- Sigortacılık Faaliyetlerinden Alacaklar		-	-
2- Sigortacılık Faaliyetlerinden Alacaklar Karşılığı (-)		-	-
3- Reasürans Faaliyetlerinden Alacaklar		-	-
4- Reasürans Faaliyetlerinden Alacaklar Karşılığı (-)		-	-
5- Sigorta ve Reasürans Şirketleri Nezdindeki Depolar		-	-
6- Sigortalılara Krediler (İkrazlar)		-	-
7- Sigortalılara Krediler (İkrazlar) Karşılığı (-)		-	-
8- Emeklilik Faaliyetlerinden Alacaklar		-	-
9- Esas Faaliyetlerden Kaynaklanan Şüpheli Alacaklar		-	-
10- Esas Faaliyetlerden Kaynaklanan Şüpheli Alacaklar Karşılığı (-)		-	-
B- İlişkili Taraflardan Alacaklar			
1- Ortaklardan Alacaklar		-	-
2- İştiraklerden Alacaklar		-	-
3- Bağlı Ortaklıklardan Alacaklar		-	-
4- Müşterek Yönetime Tabi Teşebbüslerden Alacaklar		-	-
5- Personelden Alacaklar		-	-
6- Diğer İlişkili Taraflardan Alacaklar		-	-
7- İlişkili Taraflardan Alacaklar Reeskontu (-)		-	-
8- İlişkili Taraflardan Şüpheli Alacaklar		-	-
9- İlişkili Taraflardan Şüpheli Alacaklar Karşılığı (-)		-	-
C- Diğer Alacaklar			
1- Finansal Kiralama Alacakları		-	-
2- Kazanılmamış Finansal Kiralama Faiz Gelirleri (-)		-	-
3- Verilen Depozito ve Teminatlar		-	-
4- Diğer Çeşitli Alacaklar		-	-
5- Diğer Çeşitli Alacaklar Reeskontu (-)		-	-
6- Şüpheli Diğer Alacaklar		-	-
7- Şüpheli Diğer Alacaklar Karşılığı (-)		-	-
D- Finansal Varlıklar			
1- Bağlı Menkul Kıymetler		-	-
2- İştirakler		-	-
3- İştirakler Sermaye Taahhütleri (-)		-	-
4- Bağlı Ortaklıklar		-	-
5- Bağlı Ortaklıklar Sermaye Taahhütleri (-)		-	-
6- Müşterek Yönetime Tabi Teşebbüsler		-	-
7- Müşterek Yönetime Tabi Teşebbüsler Sermaye Taahhütleri (-)		-	-
8- Finansal Varlıklar ve Riski Sigortalılara Ait Finansal Yatırımlar		-	-
9- Diğer Finansal Varlıklar		-	-
10- Finansal Varlıklar Değer Düşüklüğü Karşılığı (-)		-	-
E- Maddi Varlıklar		496,528	198,343
1- Yatırım Amaçlı Gayrimenkuller		-	-
2- Yatırım Amaçlı Gayrimenkuller Değer Düşüklüğü Karşılığı (-)		-	-
3- Kullanım Amaçlı Gayrimenkuller		-	-
4- Makine ve Teçhizatlar		-	-
5- Demirbaş ve Tesisatlar	6	809,290	657,115
6- Motorlu Taşıtlar		-	-
7- Diğer Maddi Varlıklar (Özel Maliyet Bedelleri Dahil)	6	267,766	18,325
8- Kiralama Yoluyla Edinilmiş Maddi Varlıklar		-	-
9- Birikmiş Amortismanlar	6	(580,528)	(477,097)
10- Maddi Varlıklara İlişkin Avanslar (Yapılmakta Olan Yatırımlar Dahil)		-	-
F- Maddi Olmayan Varlıklar		423,005	393,288
1- Haklar		-	-
2- Şerefiye		-	-
3- Faaliyet Öncesi Döneme Ait Giderler		-	-
4- Özel Maliyet		-	-
5- Diğer Maddi Olmayan Varlıklar	8	1,242,623	956,469
6- Birikmiş İtfalar (-)	8	(819,618)	(563,181)
7- Maddi Olmayan Varlıklara İlişkin Avanslar		-	-
G-Gelecek Yıllara Ait Giderler ve Gelir Tahakkukları			
1- Ertelenmiş Üretim Giderleri		-	-
2- Gelir Tahakkukları		-	-
3- Gelecek Yıllara Ait Diğer Giderler		-	-
H-Diğer Cari Olmayan Varlıklar		-	1,877,711
1- Efektif Yabancı Para Hesapları		-	-
2- Döviz Hesapları		-	-
3- Gelecek Yıllar İhtiyacı Stoklar		-	-
4- Peşin Ödenen Vergiler ve Fonlar		-	-
5- Ertelenmiş Vergi Varlıkları	21	-	1,877,711
6- Diğer Çeşitli Cari Olmayan Varlıklar		-	-
7- Diğer Cari Olmayan Varlıklar Amortismanı (-)		-	-
8- Diğer Cari Olmayan Varlıklar Karşılığı (-)		-	-
II- Cari Olmayan Varlıklar Toplamı		919,533	2,469,342
Varlıklar Toplamı		83,573,805	72,028,755

İlişikteki dipnotlar, bu finansal tabloların tamamlayıcı parçalarıdır.

Coface Sigorta Anonim Şirketi
31 Aralık 2015 Tarihi İtibarıyla Bilanço
(Para Birimi: Türk Lirası (TL) olarak gösterilmiştir)

YÜKÜMLÜLÜKLER

	Dipnot	Bağımsız Denetimden Geçmiş Cari Dönem 31 Aralık 2015	Bağımsız Denetimden Geçmiş Önceki Dönem 31 Aralık 2014
III- Kısa Vadeli Yükümlülükler			
A- Finansal Borçlar		376	24,193
1- Kredi Kuruluşlarına Borçlar		-	-
2- Finansal Kiralama İşlemlerinden Borçlar		-	-
3- Ertelenmiş Finansal Kiralama Borçlanma Maliyetleri (-)		-	-
4- Uzun Vadeli Kredilerin Ana Para Taksitleri ve Faizleri		-	-
5- Çıkarılmış Tahviller (Bonolar) Anapara, Taksit ve Faizleri		-	-
6- Çıkarılmış Diğer Finansal Varlıklar		-	-
7- Çıkarılmış Diğer Finansal Varlıklar İhraç Farkı (-)		-	-
8- Diğer Finansal Borçlar (Yükümlülükler)	19,20	376	24,193
B- Esas Faaliyetlerden Borçlar		1,243,631	748,817
1- Sigortacılık Faaliyetlerinden Borçlar	19	1,243,631	748,817
2- Reasürans Faaliyetlerinden Borçlar		-	-
3- Sigorta ve Reasürans Şirketlerinden Alınan Depolar		-	-
4- Emeklilik Faaliyetlerinden Borçlar		-	-
5- Diğer Esas Faaliyetlerden Borçlar		-	-
6- Diğer Esas Faaliyetlerden Borçlar Borç Senetleri Reeskontu (-)		-	-
C-İlişkili Taraplara Borçlar	19	20,099,122	16,448,367
1- Ortaklara Borçlar	19,45	7,800,000	-
2- İştiraklere Borçlar		-	-
3- Bağlı Ortaklıklara Borçlar		-	-
4- Müşterek Yönetime Tabi Teşebbüslere Borçlar		-	-
5- Personele Borçlar	19	1,315	-
6- Diğer İlişkili Taraplara Borçlar	19,45	12,297,807	16,448,367
D- Diğer Borçlar		342,970	147,775
1- Alınan Depozito ve Teminatlar		-	-
2- Tedavi Giderleriyle İlişkin SGK'ya Borçlar		-	-
3- Diğer Çeşitli Borçlar	19	342,970	147,775
4- Diğer Çeşitli Borçlar Reeskontu (-)		-	-
E-Sigortacılık Teknik Karşılıkları		37,145,488	33,075,226
1- Kazanılmamış Primler Karşılığı - Net	17	15,991,516	12,481,096
2- Devam Eden Riskler Karşılığı - Net	17	665,430	-
3- Matematik Karşılıkları - Net		-	-
4- Muallak Tazminat Karşılığı - Net	17	20,488,542	20,594,130
5- İkramiye ve İndirimler Karşılığı - Net		-	-
6- Diğer Teknik Karşılıkları - Net		-	-
F- Ödenecek Vergi ve Benzeri Diğer Yükümlülükler İle Karşılıkları		683,214	510,037
1- Ödenecek Vergi ve Fonlar	19	571,793	413,237
2- Ödenecek Sosyal Güvenlik Kesintileri	19	111,421	96,800
3- Vadesi Geçmiş, Ertelenmiş veya Taksitlendirilmiş Vergi ve Diğer Yükümlülükler		-	-
4- Ödenecek Diğer Vergi ve Benzeri Yükümlülükler		-	-
5- Dönem Karı Vergi ve Diğer Yasal Yükümlülük Karşılıkları		-	-
6- Dönem Karının Peşin Ödenen Vergi ve Diğer Yükümlülükleri (-)		-	-
7- Diğer Vergi ve Benzeri Yükümlülük Karşılıkları		-	-
G- Diğer Risklere İlişkin Karşılıklar		627,633	933,598
1- Kıdem Tazminatı Karşılığı		-	-
2- Sosyal Yardım Sandığı Varlık Açıkları Karşılığı		-	-
3- Maliyet Giderleri Karşılığı	23	627,633	933,598
H- Gelecek Aylara Ait Gelirler ve Gider Tahakkukları		2,738,123	2,075,949
1- Ertelenmiş Komisyon Gelirleri	10,19	2,738,123	2,075,949
2- Gider Tahakkukları		-	-
3- Gelecek Aylara Ait Diğer Gelirler		-	-
I- Diğer Kısa Vadeli Yükümlülükler			
1- Ertelenmiş Vergi Yükümlülüğü		-	-
2- Sayım ve Tesellüm Fazlalıkları		-	-
3- Diğer Çeşitli Kısa Vadeli Yükümlülükler		-	-
III - Kısa Vadeli Yükümlülükler Toplamı		62,880,557	53,963,962

İlişikteki dipnotlar, bu finansal tabloların tamamlayıcı parçalarıdır.

Coface Sigorta Anonim Şirketi
31 Aralık 2015 Tarihi İtibarıyla Bilanço
(Para Birimi: Türk Lirası (TL) olarak gösterilmiştir)

YÜKÜMLÜLÜKLER			
	Dipnot	Bağımsız Denetimden Geçmiş Cari Dönem 31 Aralık 2015	Bağımsız Denetimden Geçmiş Önceki Dönem 31 Aralık 2014
IV- Uzun Vadeli Yükümlülükler			
A- Finansal Borçlar			
1- Kredi Kuruluşlarına Borçlar		-	-
2- Finansal Kiralama İşlemlerinden Borçlar		-	-
3- Ertelenmiş Finansal Kiralama Borçlanma Maliyetleri (-)		-	-
4- Çıkarılmış Tahviller		-	-
5- Çıkarılmış Diğer Finansal Varlıklar		-	-
6- Çıkarılmış Diğer Finansal Varlıklar İhraç Farkı (-)		-	-
7- Diğer Finansal Borçlar (Yükümlülükler)		-	-
1- Sigortacılık Faaliyetlerinden Borçlar		-	-
2- Reasürans Faaliyetlerinden Borçlar		-	-
3- Sigorta ve Reasürans Şirketlerinden Alınan Depolar		-	-
4- Emeklilik Faaliyetlerinden Borçlar		-	-
5- Diğer Esas Faaliyetlerden Borçlar		-	-
6- Diğer Esas Faaliyetlerden Borçlar Borç Senetleri Reeskontu (-)		-	-
C- İlişkili Taraplara Borçlar			
1- Ortaklara Borçlar		-	-
2- İştiraklere Borçlar		-	-
3- Bağlı Ortaklıklara Borçlar		-	-
4- Müşterek Yönetime Tabi Teşebbüslere Borçlar		-	-
5- Personele Borçlar		-	-
6- Diğer İlişkili Taraplara Borçlar		-	-
D- Diğer Borçlar			
1- Alınan Depozito ve Teminatlar		-	-
2- Tedavi Giderlerine İlişkin SGK'ya Borçlar		-	-
3- Diğer Çeşitli Borçlar		-	-
4- Diğer Çeşitli Borçlar Reeskontu (-)		-	-
E- Sigortacılık Teknik Karşılıkları			
1- Kazanılmamış Primler Karşılığı - Net	17	5,198,492	4,719,534
2- Devam Eden Riskler Karşılığı - Net		619,755	589,097
3- Matematik Karşılıklar - Net		-	-
4- Muallak Tazminat Karşılığı - Net		-	-
5- İkramiye ve İndirimler Karşılığı - Net		-	-
6- Diğer Teknik Karşılıklar - Net	17	4,578,737	4,130,437
F- Diğer Yükümlülükler ve Karşılıkları			
1- Ödenecek Diğer Yükümlülükler		-	-
2- Vadesi Geçmiş, Ertelenmiş veya Taksitlendirilmiş Vergi ve Diğer Yükümlülükler		-	-
3- Diğer Borç ve Gider Karşılıkları		-	-
G- Diğer Risklere İlişkin Karşılıklar			
1- Kıdem Tazminatı Karşılığı	23	451,581	237,048
2- Sosyal Yardım Sandığı Varlık Açıkları Karşılığı		-	-
H-Gelecek Yıllara Ait Gelirler ve Gider Tahakkukları			
1- Ertelenmiş Komisyon Gelirleri		-	-
2- Gider Tahakkukları		-	-
3- Gelecek Yıllara Ait Diğer Gelirler		-	-
I- Diğer Uzun Vadeli Yükümlülükler			
1- Ertelenmiş Vergi Yükümlülüğü		-	-
2- Diğer Uzun Vadeli Yükümlülükler		-	-
IV- Uzun Vadeli Yükümlülükler Toplamı		5,650,073	4,956,582

İlişikteki dipnotlar, bu finansal tabloların tamamlayıcı parçalarıdır.

Coface Sigorta Anonim Şirketi
31 Aralık 2015 Tarihi İtibarıyla Bilanço
(Para Birimi: Türk Lirası (TL) olarak gösterilmiştir)

ÖZSERMAYE

	Dipnot	Bağımsız Denetimden Geçmiş Cari Dönem 31 Aralık 2015	Bağımsız Denetimden Geçmiş Önceki Dönem 31 Aralık 2014
V- Özsermaye			
A- Ödenmiş Sermaye		26,100,000	18,400,000
1- (Nominal) Sermaye	15	26,100,000	18,400,000
2- Ödenmemiş Sermaye (-)		-	-
3- Sermaye Düzeltmesi Olumlu Farkları		-	-
4- Sermaye Düzeltmesi Olumsuz Farkları (-)		-	-
5- Tescilli Beklenen Sermaye		-	-
B- Sermaye Yedekleri		-	-
1- Hisse Senedi İhraç Primleri		-	-
2- Hisse Senedi İptal Karları		-	-
3- Sermayeye Ekleneyecek Satış Karları		-	-
4- Yabancı Para Çevirim Farkları		-	-
5- Diğer Sermaye Yedekleri		-	-
C- Kar Yedekleri		(131,961)	22,332
1- Yasal Yedekler	15	22,332	22,332
2- Statü Yedekleri		-	-
3- Olağanüstü Yedekler		-	-
4- Özel Fonlar (Yedekler)		-	-
5- Finansal Varlıkların Değerlemesi		-	-
6- Diğer Kar Yedekleri		(154,293)	-
D- Geçmiş Yıllar Karları		-	-
1- Geçmiş Yıllar Karları		-	-
E-Geçmiş Yıllar Zararları (-)		(1,183,683)	-
1- Geçmiş Yıllar Zararları		(1,183,683)	-
F- Dönem Net Karı veya Zararı		(9,741,181)	(5,314,121)
1- Dönem Net Karı		-	-
2- Dönem Net Zararı (-)		(9,741,181)	(5,314,121)
3- Dağıtımına Konu Olmayan Dönem Karı		-	-
V- Özsermaye Toplamı		15,043,175	13,108,211
Yükümlülükler Toplamı		83,573,805	72,028,755

İlişikteki dipnotlar, bu finansal tabloların tamamlayıcı parçalarıdır.

Coface Sigorta Anonim Şirketi**31 Aralık 2015 Tarihinde Sona Eren Hesap Dönemine Ait Ayrıntılı Gelir Tablosu**

(Tüm tutarlar Türk Lirası (TL) olarak gösterilmiştir)

	Dipnot	Bağımsız Denetimden Geçmiş Cari Dönem 1 Ocak - 31 Aralık 2015	Bağımsız Denetimden Geçmiş Önceki Dönem 1 Ocak - 31 Aralık 2014
I-TEKNİK BÖLÜM			
A- Hayat Dışı Teknik Gelir		51,703,751	51,834,417
1- Kazanılmış Primler (Reasürör Payı Düşülmüş Olarak)		39,122,256	41,720,883
1.1- Yazılan Primler (Reasürör Payı Düşülmüş Olarak)	17	43,328,764	35,878,696
1.1.1- Brüt Yazılan Primler	17	71,164,455	59,316,218
1.1.2- Reasüröre Devredilen Primler	10,17	(27,835,691)	(23,437,522)
1.1.3- SGK'ya Aktarılan Primler		-	-
1.2- Kazanılmamış Primler Karşılığında Değişim (Reasürör Payı ve Devreden Kısım Düşülmüş Olarak)	17,29	(3,541,078)	5,842,187
1.2.1- Kazanılmamış Primler Karşılığı	17	(6,260,859)	(2,341,909)
1.2.2- Kazanılmamış Primler Karşılığında Reasürör Payı	10,17	2,719,781	8,184,096
1.2.3- Kazanılmamış Primler Karşılığında SGK Payı		-	-
1.3- Devam Eden Riskler Karşılığında Değişim (Reasürör Payı ve Devreden Kısım Düşülmüş Olarak)	17	(665,430)	-
1.3.1- Devam Eden Riskler Karşılığı	17	(665,430)	-
1.3.2- Devam Eden Riskler Karşılığında Reasürör Payı		-	-
2- Teknik Olmayan Bölümden Aktarılan Yatırım Gelirleri		392,017	573,399
3- Diğer Teknik Gelirler (Reasürör Payı Düşülmüş Olarak)		11,705,154	9,540,135
3.1- Brüt Diğer Teknik Gelirler		11,705,154	9,540,135
3.2- Brüt Diğer Teknik Gelirlerde Reasürör Payı		-	-
4- Tahakkuk Eden Rücu ve Sovtaj Gelirleri		484,324	-
B- Hayat Dışı Teknik Gider		(69,173,617)	(55,894,925)
1- Gerçekleşen Tazminatlar (Reasürör Payı Düşülmüş Olarak)	17	(34,270,951)	(33,433,935)
1.1- Ödenen Tazminatlar (Reasürör Payı Düşülmüş Olarak)	17,29	(34,376,539)	(31,077,533)
1.1.1- Brüt Ödenen Tazminatlar	17	(63,749,529)	(46,526,460)
1.1.2- Ödenen Tazminatlarda Reasürör Payı	10,17	29,372,990	15,448,927
1.2- Muallak Tazminatlar Karşılığında Değişim (Reasürör Payı ve Devreden Kısım Düşülmüş Olarak)	17,29	105,588	(2,356,402)
1.2.1- Muallak Tazminatlar Karşılığı	17	11,040,184	(26,171,159)
1.2.2- Muallak Tazminatlar Karşılığında Reasürör Payı	10,17	(10,934,596)	23,814,757
2- İkramiye ve İndirimler Karşılığında Değişim (Reasürör Payı ve Devreden Kısım Düşülmüş Olarak)		-	-
2.1- İkramiye ve İndirimler Karşılığı		-	-
2.2- İkramiye ve İndirimler Karşılığında Reasürör Payı		-	-
3- Diğer Teknik Karşılıklarda Değişim (Reasürör Payı ve Devreden Kısım Düşülmüş Olarak)	29	(4,578,737)	1,301,082
4- Faaliyet Giderleri	32	(30,323,929)	(23,403,946)
5- Matematik Karşılıklarda Değişim (Reasürör Payı ve Devreden Kısım Düşülmüş Olarak)		-	-
5.1- Matematik Karşılıklar		-	-
5.2- Matematik Karşılıklarda Reasürör Payı		-	-
6- Diğer Teknik Giderler		-	(358,126)
6.1- Brüt Diğer Teknik Giderler		-	(358,126)
6.2- Brüt Diğer Teknik Giderlerde Reasürör Payı		-	-
C- Teknik Bölüm Dengesi- Hayat Dışı (A - B)		(17,469,866)	(4,062,559)
D- Hayat Teknik Gelir		-	-
1- Kazanılmış Primler (Reasürör Payı Düşülmüş Olarak)		-	-
1.1- Yazılan Primler (Reasürör payı Düşülmüş Olarak)		-	-
1.1.1- Brüt Yazılan Primler		-	-
1.1.2- Reasüröre Devredilen Primler		-	-
1.2- Kazanılmamış Primler Karşılığında Değişim (Reasürör Payı ve Devreden Kısım Düşülmüş Olarak)		-	-
1.2.1- Kazanılmamış Primler Karşılığı		-	-
1.2.2- Kazanılmamış Primler Karşılığında Reasürör Payı		-	-
1.3- Devam Eden Riskler Karşılığında Değişim (Reasürör Payı ve Devreden Kısım Düşülmüş Olarak)		-	-
1.3.1- Devam Eden Riskler Karşılığı		-	-
1.3.2- Devam Eden Riskler Karşılığında Reasürör Payı		-	-
2- Hayat Branşı Yatırım Geliri		-	-
3- Yatırımlardaki Gerçekleşmemiş Karlar		-	-
4- Diğer Teknik Gelirler (Reasürör Payı Düşülmüş Olarak)		-	-
4.1- Brüt Diğer Teknik Gelirler		-	-
4.2- Brüt Diğer Teknik Gelirlerde Reasürör Payı		-	-
5- Tahakkuk Eden Rücu Gelirleri		-	-

İlişikteki dipnotlar, bu finansal tabloların tamamlayıcı parçalarıdır.

Coface Sigorta Anonim Şirketi**31 Aralık 2015 Tarihinde Sona Eren Hesap Dönemine Ait Ayrıntılı Gelir Tablosu**

(Tüm tutarlar Türk Lirası (TL) olarak gösterilmiştir)

	Dipnot	Bağımsız Denetimden Geçmiş Cari Dönem 1 Ocak - 31 Aralık 2015	Bağımsız Denetimden Geçmiş Önceki Dönem 1 Ocak - 31 Aralık 2014
I-TEKNİK BÖLÜM			
E- Hayat Teknik Gider		-	-
1- Gerçekleşen Hasarlar (Reasürör Payı Düşülmüş Olarak)		-	-
1.1- Ödenen Tazminatlar (Reasürör Payı Düşülmüş Olarak)		-	-
1.1.1- Brüt Ödenen Tazminatlar		-	-
1.1.2- Ödenen Tazminatlarda Reasürör Payı		-	-
1.2- Muallak Tazminatlar Karşılığında Değişim (Reasürör Payı ve Devreden Kısım Düşülmüş Olarak)		-	-
1.2.1- Muallak Tazminatlar Karşılığı		-	-
1.2.2- Muallak Hasarlar Karşılığında Reasürör Payı		-	-
2- İkramiye ve İndirimler Karşılığında Değişim (Reasürör Payı ve Devreden Kısım Düşülmüş Olarak)		-	-
2.1- İkramiye ve İndirimler Karşılığı		-	-
2.2- İkramiye ve İndirimler Karşılığında Reasürör Payı		-	-
3- Hayat Matematik Karşılığında Değişim (Reasürör Payı ve Devreden Kısım Düşülmüş Olarak)		-	-
3.1- Hayat Matematik Karşılığı		-	-
3.1.1- Aktüeryal Matematik Karşılık		-	-
3.1.2- Kar Payı Karşılığı (Yatırım Riski Poliçe Sahiplerine Ait Poliçeler İçin Ayrılan Karş.)		-	-
3.2- Hayat Matematik Karşılığında Reasürör Payı		-	-
3.2.1- Aktüeryal Matematik Karşılıklar Reasürör Payı		-	-
3.2.2- Kar Payı Karşılığı Reasürör Payı (Yatırım Riski Poliçe Sahiplerine Ait Poliçeler İçin Ayrılan Karş.)		-	-
4- Diğer Teknik Karşılıklarda Değişim (Reasürör Payı ve Devreden Kısım Düşülmüş Olarak)		-	-
5- Faaliyet Giderleri		-	-
6- Yatırım Giderleri		-	-
7- Yatırımlardaki Gerçekleşmemiş Zararlar		-	-
8- Teknik Olmayan Bölüme Aktarılan Yatırım Gelirleri		-	-
F- Teknik Bölüm Dengesi- Hayat (D - E)		-	-
G- Emeklilik Teknik Gelir		-	-
1- Fon İşletim Gelirleri		-	-
2- Yönetim Gideri Kesintisi		-	-
3- Giriş Aidatı Gelirleri		-	-
4- Ara Verme Halinde Yönetim Gideri Kesintisi		-	-
5- Özel Hizmet Gideri Kesintisi		-	-
6- Sermaye Tahsis Avansı Değer Artış Gelirleri		-	-
7- Diğer Teknik Gelirler		-	-
H- Emeklilik Teknik Gideri		-	-
1- Fon İşletim Giderleri		-	-
2- Sermaye Tahsis Avansları Değer Azalış Giderleri		-	-
3- Faaliyet Giderleri		-	-
4- Diğer Teknik Giderler		-	-
I- Teknik Bölüm Dengesi- Emeklilik (G - H)		-	-

İlişikteki dipnotlar, bu finansal tabloların tamamlayıcı parçalarıdır.

Coface Sigorta Anonim Şirketi**31 Aralık 2015 Tarihinde Sona Eren Hesap Dönemine Ait Ayrıntılı Gelir Tablosu**

(Tüm tutarlar Türk Lirası (TL) olarak gösterilmiştir)

	Dipnot	Bağımsız Denetimden Geçmiş Cari Dönem 1 Ocak - 31 Aralık 2015	Bağımsız Denetimden Geçmiş Önceki Dönem 1 Ocak - 31 Aralık 2014
I-TEKNİK OLMAYAN BÖLÜM			
C- Teknik Bölüm Dengesi- Hayat Dışı (A-B)		(17,469,866)	(4,062,559)
F- Teknik Bölüm Dengesi- Hayat (D-E)		-	-
I - Teknik Bölüm Dengesi- Emeklilik (G-H)		-	-
J- Genel Teknik Bölüm Dengesi (C+F+I)		(17,469,866)	(4,062,559)
K- Yatırım Gelirleri	4.2	31,542,152	12,527,440
1- Finansal Yatırımlardan Elde Edilen Gelirler	4.2	1,490,483	1,433,450
2- Finansal Yatırımların Nakde Çevrilmesinden Elde Edilen Karlar		-	-
3- Finansal Yatırımların Değerlemesi		-	-
4- Kambiyo Karları	4.2	30,051,669	11,093,990
5- İştiraklerden Gelirler		-	-
6- Bağlı Ortaklıklar ve Müşterek Yönetime Tabi Teşebbüslerden Gelirler		-	-
7- Arazi, Arsa ile Binalardan Elde Edilen Gelirler		-	-
8- Türev Ürünlerden Elde Edilen Gelirler		-	-
9- Diğer Yatırımlar		-	-
10- Hayat Teknik Bölümünden Aktarılan Yatırım Gelirleri		-	-
L- Yatırım Giderleri		(21,828,904)	(11,755,646)
1- Yatırım Yönetim Giderleri - Faiz Dahil		-	-
2- Yatırımlar Değer Azalışları		-	-
3- Yatırımların Nakde Çevrilmesi Sonucunda Oluşan Zararlar		-	-
4- Hayat Dışı Teknik Bölümüne Aktarılan Yatırım Gelirleri		(392,017)	(571,348)
5- Türev Ürünler Sonucunda Oluşan Zararlar	4.2	(24,286)	(60,664)
6- Kambiyo Zararları	4.2	(21,050,885)	(10,855,923)
7- Amortisman Giderleri	6,8	(361,716)	(267,711)
8- Diğer Yatırım Giderleri		-	-
M- Diğer Faaliyetlerden ve Olağandışı Faaliyetlerden Gelir ve Karlar ile Gider ve Zararlar		(1,984,563)	(2,023,360)
1- Karşılıklar Hesabı	47	(241,522)	(163,369)
2- Reeskont Hesabı	47	162,329	(361,048)
3- Özellikli Sigortalar Hesabı		-	-
4- Enflasyon Düzeltmesi Hesabı		-	-
5- Erteleilmiş Vergi Varlığı Hesabı	35	-	-
6- Erteleilmiş Vergi Yükümlülüğü Gideri	35	(1,877,711)	(1,835,733)
7- Diğer Gelir ve Karlar		5,320	33,459
8- Diğer Gider ve Zararlar		(21,466)	-
9- Önceki Yıl Gelir ve Karları		2,332	317,307
10- Önceki Yıl Gider ve Zararları		(13,845)	(13,976)
N- Dönem Net Karı veya Zararı		(9,741,181)	(5,314,125)
1- Dönem Karı ve Zararı		(9,741,181)	(5,314,121)
2- Dönem Karı Vergi ve Diğer Yasal Yükümlülük Karşılıkları	35	-	-
3- Dönem Net Kar veya Zararı		(9,741,181)	(5,314,121)
4- Enflasyon Düzeltme Hesabı		-	-

İlişikteki dipnotlar, bu finansal tabloların tamamlayıcı parçalarıdır.

Coface Sigorta Anonim Şirketi**31 Aralık 2015 Tarihinde Sona Eren Hesap Dönemine Ait Nakit Akış Tablosu**

(Tüm Tutarlar Türk Lirası (TL) olarak gösterilmiştir)

	Dipnot	Bağımsız Denetimden Geçmiş Cari Dönem 31 Aralık 2015	Bağımsız Denetimden Geçmiş Önceki Dönem 31 Aralık 2014
A. ESAS FAALİYETLERDEN KAYNAKLANAN NAKİT AKIMLARI			
1. Sigortacılık faaliyetlerinden elde edilen nakit girişleri		61,591,921	81,321,363
2. Reasürans faaliyetlerinden elde edilen nakit girişleri		-	2,825,734
3. Emeklilik faaliyetlerinden elde edilen nakit girişleri		-	-
4. Sigortacılık faaliyetleri nedeniyle yapılan nakit çıkışı		(77,948,132)	(90,451,929)
5. Reasürans faaliyetleri nedeniyle nakit çıkışı		(3,650,687)	-
6. Emeklilik faaliyetleri nedeniyle nakit çıkışı		-	-
7. Esas faaliyetler sonucu oluşan nakit		(20,006,898)	(6,304,832)
8. Faiz ödemeleri		1,043,315	(4,630,474)
9. Gelir vergisi ödemeleri		(911,965)	(173,559)
10. Diğer nakit girişleri		12,601,388	18,060,485
11. Diğer nakit çıkışları		(8,565,725)	(8,074,910)
12. Esas faaliyetlerden kaynaklanan net nakit		(17,926,515)	(1,123,290)
B. YATIRIM FAALİYETLERİNDEN KAYNAKLANAN NAKİT AKIMLARI			
1. Maddi varlıkların satışı		-	650
2. Maddi varlıkların iktisabı	6,8	(403,506)	(42,159)
3. Mali varlık iktisabı		-	-
4. Mali varlıkların satışı		-	-
5. Alınan faizler		1,490,483	1,433,450
6. Alınan temettüleri		-	-
7. Diğer nakit girişleri		37,751,669	11,093,990
8. Diğer nakit çıkışları		(20,029,881)	(9,979,780)
9. Yatırım faaliyetlerinden kaynaklanan net nakit		18,808,765	2,506,151
C. FİNANSMAN FAALİYETLERİNDEN KAYNAKLANAN NAKİT AKIMLARI			
1. Hisse senedi ihracı		-	-
2. Kredilerle ilgili nakit girişleri		-	-
3. Finansal kiralama borçları ödemeleri		-	-
4. Ödenen temettüleri		-	-
5. Diğer nakit girişleri		-	-
6. Diğer nakit çıkışları		(23,818)	(677)
7. Finansman faaliyetlerinden kaynaklanan net nakit		(23,818)	(677)
D. KUR FARKLARININ NAKİT VE NAKİT BENZERLERİNE OLAN ETKİSİ			
		-	-
E. Nakit ve nakit benzerlerinde meydana gelen net artış		858,432	1,382,184
F. Dönem başındaki nakit ve nakit benzerleri mevcudu	14	31,286,460	29,904,276
G. Dönem sonundaki nakit ve nakit benzerleri mevcudu	14	32,144,892	31,286,460

İlişikteki dipnotlar, bu finansal tabloların tamamlayıcı parçalarıdır.

Coface Sigorta Anonim Şirketi
31Aralık 2015 Tarihinde Sona Eren Hesap Dönemine Ait Özsermaye Değişim Tablosu
(Tüm Tutarlar Türk Lirası (TL) olarak gösterilmiştir)

Bağımsız Denetimden Geçmiş Özsermaye Değişim Tablosu – 1 Ocak - 31 Aralık 2014												
	Dipnot	Sermaye	İşletmenin Kendi Hisse Senetleri	Varlıklarda Değer Artışı	Öz sermaye Enflasyon Düzeltmesi Farkları	Yabancı Para Çevrim Farkları	Yasal Yedekler	Statü Yedekleri	Diğer Yedekler ve Dağıtılmamış Karlar	Net Dönem Karı/(Zararı)	Geçmiş Yıllar Zararları	Toplam
ÖNCEKİ DÖNEM												
I – Önceki Dönem Sonu Bakiyesi – 1 Ocak 2014		18,400,000	-	-	-	-	22,332	-	-	(4,147,109)	(7,178,293)	7,096,930
A – Sermaye Artırımı		-	-	-	-	-	-	-	-	-	-	-
1 – Nakit		-	-	-	-	-	-	-	-	-	-	-
2 – İç Kaynaklardan		-	-	-	-	-	-	-	-	-	-	-
B – İşletmenin Aldığı Kendi Hisse Senetleri		-	-	-	-	-	-	-	-	-	-	-
C – Gelir Tablosunda Yer Almayan Kazanç ve Kayıplar		-	-	-	-	-	-	-	-	-	-	-
D – Varlıklarda Değer Artışı		-	-	-	-	-	-	-	-	-	-	-
E – Yabancı Para Çevrim Farkları		-	-	-	-	-	-	-	-	-	-	-
F – Diğer Kazanç ve Kayıplar(*)		-	-	-	-	-	-	-	-	-	-	-
G – Enflasyon Düzeltme Farkları		-	-	-	-	-	-	-	-	-	-	-
H – Net Dönem Karı/(Zararı)		-	-	-	-	-	-	-	-	(5,314,121)	-	(5,314,121)
I – Yedeklere Aktarılan Tutar		-	-	-	-	-	-	-	-	-	-	-
J – Dağıtılan Temettü		-	-	-	-	-	-	-	-	-	-	-
J – Önceki Dönem Zararının Transferi		-	-	-	-	-	-	-	-	4,147,109	(4,147,109)	-
II – Dönem Sonu Bakiyesi – 31 Aralık 2014		18,400,000	-	-	-	-	22,332	-	-	(5,314,121)	-	13,108,211

Bağımsız Denetimden Geçmiş Özsermaye Değişim Tablosu – 1 Ocak - 31 Aralık 2015												
	Dipnot	Sermaye	İşletmenin Kendi Hisse Senetleri	Varlıklarda Değer Artışı	Öz sermaye Enflasyon Düzeltmesi Farkları	Yabancı Para Çevrim Farkları	Yasal Yedekler	Statü Yedekleri	Diğer Yedekler ve Dağıtılmamış Karlar	Net Dönem Karı/(Zararı)	Geçmiş Yıllar Zararları	Toplam
-CARİ DÖNEM												
I – Önceki Dönem Sonu Bakiyesi – 1 Ocak 2015		18,400,000	-	-	-	-	22,332	-	-	(5,314,121)	-	13,108,211
A – Sermaye Artırımı		7,700,000	-	-	-	-	-	-	-	-	-	7,700,000
1 – Nakit		7,700,000	-	-	-	-	-	-	-	-	-	7,700,000
2 – İç Kaynaklardan		-	-	-	-	-	-	-	-	-	-	-
B – İşletmenin Aldığı Kendi Hisse Senetleri		-	-	-	-	-	-	-	-	-	-	-
C – Gelir Tablosunda Yer Almayan Kazanç ve Kayıplar		-	-	-	-	-	-	-	(154,293)	-	-	(154,293)
D – Varlıklarda Değer Artışı		-	-	-	-	-	-	-	-	-	-	-
E – Yabancı Para Çevrim Farkları		-	-	-	-	-	-	-	-	-	-	-
F – Diğer Kazanç ve Kayıplar(*)		-	-	-	-	-	-	-	-	-	-	-
G – Enflasyon Düzeltme Farkları		-	-	-	-	-	-	-	-	-	-	-
H – Net Dönem Karı/(Zararı)		-	-	-	-	-	-	-	-	(9,741,181)	-	(9,741,181)
I – Yedeklere Aktarılan Tutar		-	-	-	-	-	-	-	-	-	-	-
J – Dağıtılan Temettü		-	-	-	-	-	-	-	-	-	-	-
J – Önceki Dönem Zararının Transferi		-	-	-	-	-	-	-	-	(5,314,121)	(5,314,121)	-
II – Dönem Sonu Bakiyesi – 31 Aralık 2015		26,100,000	-	-	-	-	22,332	-	(154,293)	(9,741,181)	(1,183,683)	15,043,175

(*)Sigorta ve Reasürans ile Emeklilik Şirketlerinin Teknik Karşılıklarına ve Bu Karşılıkların Yatırılacağı Varlıklara İlişkin Yönetmeliğin 9'uncu maddesinin 1'inci fıkrasına istinaden Şirket 2015 yılında teknik zararda olduğundan, Dengeleme karşılığının 4,130,437 TL tutarını geçmiş yıl zararlarını telif etmek için kullanmıştır (2014: 11,325,402 TL).

İlişkitedeki dipnotlar, bu finansal tabloların tamamlayıcı parçalarıdır.

Coface Sigorta Anonim Şirketi

31 Aralık 2015 Tarihi İtibarıyla Finansal Tablolara İlişkin Dipnotlar (Tüm Tutarlar Türk Lirası (TL) olarak gösterilmiştir)

Coface Sigorta Anonim Şirketi

1 Genel bilgiler

1.1 Ana şirketin adı ve grubun son sahibi

Coface Sigorta Anonim Şirketi'nin ("Şirket") sermayesinde 31 Aralık 2015 tarihi itibarıyla, doğrudan veya dolaylı hakimiyeti söz konusu olan sermaye grubu %99,99 pay ile Natixis SA bünyesindeki Compagnie Française d'Assurance pour le Commerce Extérieur SA'dır.

1.2 Kuruluşun ikametgahı ve yasal yapısı, şirket olarak oluştuğu ülke ve kayıtlı büronun adresi (veya eğer kayıtlı büronun olduğu yerden farklıysa, faaliyetin sürdürüldüğü esas yer)

Şirket, 2006 yılında Türkiye'de tescil edilmiş olup, Türk Ticaret Kanunu ("TTK") hükümlerine göre kurulmuş Anonim Şirket statüsündedir, Şirket Büyükdere Cad, Yapı Kredi Plaza B Blok Kat:6 Levent/İstanbul adresinde faaliyet göstermektedir.

1.3 İşletmenin fiili faaliyet konusu

Coface Sigorta Anonim Şirketi ("Şirket") 6 Ekim 2006 tarihinde kurulmuş olup, 2007 yılının Ocak ayında T,C, Başbakanlık Hazine Müsteşarlığı'ndan ("Hazine Müsteşarlığı") alınan ruhsat ile kredi sigortası branşında faaliyet göstermeye başlamıştır.

Şirket'in başlıca kuruluş amacı, her türlü kredi sigortacılığı branşında faaliyet göstermek için mali ve ticari faaliyetlerde bulunmaktır, Şirket, ana sözleşmesi gereği yurtiçinde ve yurtdışında yapılmasında yasal olarak sakınca bulunmayan her türlü kredi sigortası, koasürans, reasürans ve retrosesyon sözleşmeleri yapabilir ve bu konularla ilgili her türlü işlemleri gerçekleştirebilir.

1.4 Kuruluşun faaliyetlerinin ve esas çalışma alanlarının niteliklerinin açıklanması

Şirket faaliyetlerini, 14 Eylül 2007 tarih ve 26552 sayılı Resmi Gazete'de yayımlanan 5684 sayılı Sigortacılık Kanunu ("Sigortacılık Kanunu") ve bu kanuna dayanılarak Hazine Müsteşarlığı tarafından yayımlanan diğer yönetmelik ve düzenlemeler çerçevesinde yürütmekte olup; yukarıda *Not 1,3*'te bahsedilen sigortacılık branşlarında faaliyetlerini sürdürmektedir, 31 Aralık 2015 tarihi itibarıyla Şirket, 11 acente ve 37 broker (31 Aralık 2014: 5 acente ve 24 broker) ile çalışmaktadır.

1.5 Kategorileri itibarıyla dönem içinde çalışan personelin ortalama sayısı

Kategorileri itibarıyla dönem içinde çalışan personelin ortalama sayısı aşağıdaki gibidir:

	31 Aralık 2015	31 Aralık 2014
Üst kademe yöneticiler	4	4
Diğer personel	48	43
Toplam	52	47

1 Genel bilgiler (devamı)

1.6 Üst yönetime sağlanan ücret ve benzeri menfaatler

Üst Düzey Yöneticilere Sağlanan Kısa Vadeli Faydalar	31 Aralık 2015	31 Aralık 2014
Ücretler	1,502,545	1,348,691
İkramiyeler	569,108	246,698
Yol, yemek, yakacak yardımları	31,450	26,147
Diğer ödenen faydalar	109,139	67,380
Üst Düzey Yöneticilere Sağlanan Toplam Faydalar	2,212,242	1,688,916
Bilançoda Taşınan Kıdem Tazminatı Karşılığı	451,581	237,048

31 Aralık 2015 tarihinde sona eren yıla ait, yönetim kurulu başkan ve üyeleriyle genel müdür, genel koordinatör, genel müdür yardımcıları gibi üst yöneticilere cari dönemde sağlanan ücret ve benzeri menfaatlerin toplam tutarı 2,212,242 TL'dir (31 Aralık 2014: 1,688,916 TL).

1.7 Finansal tablolarda; yatırım gelirlerinin ve faaliyet giderlerinin (personel, yönetim, araştırma geliştirme, pazarlama ve satış, dışarıdan sağlanan fayda ve hizmetler ile diğer faaliyet giderleri) dağıtımında kullanılan anahtarlar

Finansal tablolarda kullanılan anahtara ilişkin usul ve esaslar, Hazine Müsteşarlığı tarafından 4 Ocak 2008 tarih ve 2008/1 sayılı "Sigortacılık Hesap Planı Çerçevesinde Hazırlanmakta Olan Finansal Tablolarda Kullanılan Anahtarların Usul ve Esaslarına İlişkin Genelge" çerçevesinde belirlenmiştir.

Buna göre, Şirket tarafından hayat dışı teknik karşılıkları karşılayan varlıkların yatırıma yönlendirilmesinden elde edilen gelirler, teknik olmayan bölümden teknik bölüme aktarılmaktadır.

1.8 Finansal tabloların tek bir şirket mi yoksa şirketler grubunu mu içerdiği

İlişikteki finansal tablolar, sadece Şirket'in finansal bilgilerini içermekte olup, Not 2,2'de daha detaylı anlatıldığı üzere 31 Aralık 2015 tarihi itibarıyla konsolide finansal tablolar hazırlanmamıştır.

1.9 Raporlayan işletmenin adı veya diğer kimlik bilgileri ve bu bilgide önceki raporlama döneminden beri olan değişiklikler

Şirket'in Ticaret Unvanı	: Coface Sigorta Anonim Şirketi
Şirket'in Genel Müdürlüğü'nün Adresi	: Büyükdere Cad, Yapı Kredi Plaza B Blok Kat:6 Levent - İstanbul
Şirket'in elektronik site adresi	: www.coface.com.tr

Yukarıda sunulan bilgilerde önceki raporlama döneminden sonra herhangi bir değişiklik olmamıştır.

1.10 Raporlama döneminden sonraki olaylar

Raporlama döneminden sonraki olaylara ilişkin açıklamalar Not 46 - Raporlama döneminden sonra ortaya çıkan olaylar notunda sunulmuştur.

2 Önemli muhasebe politikalarının özeti

2.1 Hazırlık esasları

2.1.1 Finansal tabloların düzenlenmesinde kullanılan temeller ve kullanılan özel muhasebe politikalarıyla ilgili bilgiler

Şirket, finansal tablolarını, Sigortacılık Kanunu'nun 18 inci maddesi Hazine Müsteşarlığı tarafından yayımlanan "Sigorta ve Reasürans ile Emeklilik Şirketlerinin Finansal Raporlamaları Hakkında Yönetmelik" hükümleri gereğince yürürlükte bulunan düzenlemeler çerçevesinde Türkiye Muhasebe Standartları ("TMS"), Türkiye Finansal Raporlama Standartları ("TFRS") ve Hazine Müsteşarlığı tarafından muhasebe ve finansal raporlama esaslarına ilişkin yayımlanan diğer yönetmelik, açıklama ve genelgelere (tümü "Raporlama Standartları") uygun olarak hazırlamaktadır.

Türkiye Muhasebe Standartları Kurulu'nun ("TMSK") (Kasım 2011'de TMSK kapatılmış ve görevleri Kamu Gözetimi Muhasebe ve Denetim Standartları Kurumu'na devredilmiştir,) "Sigorta sözleşmelerine" ilişkin 4 numaralı Standardı 31 Aralık 2005 tarihinden sonra başlayan hesap dönemleri için geçerli olmak üzere, 25 Mart 2006 tarihinde yürürlüğe girmiş olmakla birlikte Uluslararası Muhasebe Standartları Kurulu'nun sigorta sözleşmelerine ilişkin projesinin ikinci bölümü henüz tamamlanmadığı için TFRS 4'ün bu aşamada uygulanmayacağı belirtilmiş, bu kapsamda 7 Ağustos 2007 tarih ve 26606 sayılı Resmi Gazete'de yayımlanarak 1 Ocak 2008 tarihinden itibaren yürürlüğe giren teknik karşılıkları konu alan "Sigorta ve Reasürans ile Emeklilik Şirketlerinin Teknik Karşılıklarına ve Bu Karşılıkların Yatırılacağı Varlıklara İlişkin Yönetmelik" ("Teknik Karşılıklar Yönetmeliği") ve sonrasında bu yönetmeliğe istinaden açıklama ve düzenlemelerin olduğu bir takım genelge, sektör duyuruları ile Teknik Karşılıklar Yönetmeliğinde Değişiklik Yapılmasına Dair Yönetmelik yayımlanmıştır, Bu yönetmelik, genelge ve sektör duyuruları ile getirilen düzenlemelere ilişkin uygulanan muhasebe politikaları ileriki bölümlerde her biri kendi başlığı altında özetlenmiştir.

Bağlı ortaklık, birlikte kontrol edilen ortaklık ve iştiraklerin muhasebeleştirilmesi hususu Hazine Müsteşarlığı tarafından yayımlanan 28 Aralık 2007 tarih ve 2007/26 sayılı "Bağlı Ortaklık, Birlikte Kontrol Edilen Ortaklık ve İştiraklerin Muhasebeleştirilmesine İlişkin Genelge" ile düzenlenmiştir, Buna göre; bağlı ortaklık, birlikte kontrol edilen ortaklık ve iştiraklerin muhasebeleştirilmesine ilişkin Hazine Müsteşarlığı tarafından tebliğ çıkarılıncaya kadar, uygulamada aksaklık olmamasını teminen, bağlı ortaklık, birlikte kontrol edilen ortaklık ve iştiraklerin muhasebeleştirilmesinin TMSK'nın (Kasım 2011'de TMSK kapatılmış ve görevleri Kamu Gözetimi Muhasebe ve Denetim Standartları Kurumu'na devredilmiştir,) ilgili düzenlemeleri çerçevesinde yapılması gerekli görülmüştür, 31 Aralık 2008 tarih ve 27097 sayılı (4, Mükerrer) Resmi Gazete'de yayımlanan "Sigorta ve Reasürans Şirketleri ile Emeklilik Şirketlerinin Konsolide Finansal Tablolarının Düzenlenmesine İlişkin Tebliğ" yayımlanarak söz konusu tebliğde öngörülen tarihler itibarıyla konsolidasyon esasları yürürlüğe konulmuştur.

2 Önemli muhasebe politikalarının özeti (devamı)

1.1 Hazırlık esasları (devamı)

2.1.2 Finansal tabloların anlaşılması için uygun olan diğer muhasebe politikaları

Hiperenflasyonist ülkelerde muhasebeleştirme

Türkiye’de faaliyet gösteren şirketlerin finansal tabloları 31 Aralık 2004 tarihi itibarıyla TMS 29 - *Yüksek Enflasyonlu Ekonomilerde Finansal Raporlama*’ya uygun olarak, TL’nin genel satın alım gücündeki değişimler nedeniyle yapılan düzeltmeleri yansıtabacak şekilde ifade edilmiştir, TMS 29, yüksek enflasyonlu ekonomilerin para birimi ile hazırlanan finansal tabloların raporlama tarihindeki ölçüm biriminden gösterilmesini ve önceki dönemlere ait bakiyelerin de aynı birimden gösterilmesini öngörmektedir.

Hazine Müsteşarlığı’nın 4 Nisan 2005 tarihli ve 19387 numaralı yazısına istinaden, Sermaye Piyasası Kurulu’nun 15 Ocak 2003 tarihli ve 25290 sayılı Resmi Gazete’de yayımlanarak yürürlüğe giren “Sermaye Piyasasında Muhasebe Standartları Hakkında Tebliğ”de (“Seri: XI No: 25 Sayılı Tebliğ”) yer alan “Yüksek Enflasyon Dönemlerinde Mali Tabloların Düzeltilmesi” yazısına istinaden 2005 yılı başından itibaren finansal tabloların enflasyona göre düzeltilmesi uygulaması sona ermiştir. Şirket 2006 yılında kurulduğundan finansal tablolar enflasyona göre düzeltilmemiştir.

Diğer muhasebe politikaları

Diğer muhasebe politikalarına ilişkin bilgiler, yukarıda 2.1.1 - *Finansal tabloların düzenlenmesinde kullanılan temeller ve kullanılan özel muhasebe politikalarıyla ilgili bilgiler* kısmında ve bu raporun müteakip bölümlerinde her biri kendi başlığı altında açıklanmıştır.

2.1.3 Fonksiyonel ve raporlama para birimi

İlişikteki finansal tablolar, Şirket’in geçerli para birimi olan TL cinsinden sunulmuştur.

2.1.4 Finansal tablolarda sunulan tutarların yuvarlanma derecesi

TL olarak verilen finansal bilgiler, en yakın tam TL değerine yuvarlanarak gösterilmiştir.

2.1.5 Finansal tabloların düzenlenmesinde kullanılan ölçüm temeli

Finansal tablolar, gerçeğe uygun değerleriyle kayıtlara alınan türev finansal araçlar haricinde maliyet esasına göre hazırlanmıştır.

2 Önemli muhasebe politikalarının özeti (devamı)

1.2 Konsolidasyon

Şirket'in raporlama dönemi sonu itibarıyla konsolidasyona tabi bağlı ortaklık veya iştiraki bulunmadığından konsolide finansal tablolar hazırlanmamıştır.

1.3 Bölüm raporlaması

Bir faaliyet bölümü, Şirket'in faaliyet gösterdiği iş alanlarının, diğer faaliyet bölümleri ile yapılan işlemlerden doğan hasılat ve harcamalar dahil, hasılat elde eden ve harcama yapabilen ve Yönetim Kurulu (karar almaya yetkili mercii olarak) tarafından faaliyet sonuçları düzenli bir şekilde gözden geçirilen, performansı ölçülen ve finansal bilgileri ayırt edilebilen bir parçasıdır. Şirket'in faaliyet gösterdiği ana coğrafi alan Türkiye olduğu için coğrafi bölümlere göre raporlama sunulmamıştır. Ayrıca Şirket raporlama dönemi sonu itibarıyla sadece tek bir raporlanabilir bölüm olarak takip edilen kredi branşı sigortacılık alanında faaliyetlerini sürdürdüğü için faaliyet alanı bölümlerine göre de raporlama sunulmamıştır.

1.4 Yabancı para karşılıkları

İşlemler, Şirket'in geçerli para birimi olan TL olarak kaydedilmektedir. Yabancı para cinsinden gerçekleştirilen işlemler, işlemlerin gerçekleştirildiği tarihlerdeki geçerli olan kurlardan kaydedilmektedir. Yabancı para cinsinden olan parasal varlık ve yükümlülükler, raporlama dönemindeki kurlardan TL'ye çevrilmiş ve çevrim sonucu oluşan çevrim farkları finansal tablolarda kambiyo karları ve kambiyo zararları hesaplarına yansıtılmıştır.

1.5 Maddi duran varlıklar

Maddi duran varlıklar, TMS 16 - *Maddi Duran Varlıkların Muhasebeleştirilmesi Standardı* uyarınca maliyet değerleriyle kayıtlara yansıtılmaktadır, Maddi duran varlıklar, varsa değer düşüklüğü için ayrılan karşılıklar düşüldükten sonra kalan değerleri ile kayıtlara yansıtılmaktadır.

Maddi duran varlıkların elden çıkarılmasından doğan kazanç ve kayıplar net elden çıkarma hasılatı ile ilgili maddi duran varlığın net defter değerinin arasındaki fark olarak hesaplanmakta ve ilgili dönemin gelir tablosuna yansıtılmaktadır.

Maddi duran varlıklara yapılan normal bakım ve onarım harcamaları gider olarak muhasebeleştirilmektedir.

Muhasebe tahminlerinde, cari döneme önemli bir etkisi olan ya da sonraki dönemlerde önemli bir etkisi olması beklenen değişiklik bulunmamaktadır.

2 Önemli muhasebe politikalarının özeti (devamı)

2.5 Maddi duran varlıklar (devamı)

Maddi duran varlıklar üzerinde rehin, ipotek ve benzeri herhangi bir takyidat bulunmamaktadır, Amortisman, maddi duran varlıkların maliyetleri üzerinden maddi varlıkların faydalı ömürleri esas alınarak doğrusal amortisman yöntemi kullanılarak ayrılmaktadır. Maddi duran varlıkların faydalı ömürleri esas alınarak tahmin edilen amortisman dönemleri aşağıda belirtilmiştir:

Maddi Duran Varlıklar	Tahmini Ekonomik Ömür (Yıl)	Amortisman Oranı (%)
Demirbaş ve tesisatlar	3-15	0.07- 33
Diğer maddi varlıklar (özel maliyet bedelleri dahil)	3-5	33-20

2.6 Yatırım amaçlı gayrimenkuller

Şirket'in yatırım amaçlı elinde bulundurduğu gayrimenkulü bulunmamaktadır.

2.7 Maddi olmayan duran varlıklar

Şirket'in maddi olmayan duran varlıkları yazılım programlarından oluşmaktadır. Maddi olmayan duran varlıklar TMS 38 - Maddi Olmayan Duran Varlıkların Muhasebeleştirilmesi Standardı uyarınca kayıtlara maliyet bedelleri üzerinden alınmaktadır.

Şirket, maddi olmayan duran varlıklara ilişkin itfa paylarını, ilgili varlıkların faydalı ömürlerine göre doğrusal amortisman yöntemini kullanarak maliyet değerleri üzerinden ayırmaktadır.

Maddi olmayan duran varlıkların itfasında kullanılan oranlar ve tahmini ekonomik ömür olarak öngörülen süreler aşağıdaki gibidir:

Maddi Olmayan Duran Varlıklar	Tahmini Ekonomik Ömür (Yıl)	Amortisman Oranı (%)
Bilgisayar yazılımları	3	33

2.8 Finansal varlıklar

Finansal varlıklar; nakit mevcudunu, sözleşmeden doğan ve karşı taraftan nakit veya başka bir finansal varlık edinme veya karşılıklı olarak finansal araçları değiştirme hakkını ya da karşı tarafın sermaye aracı işlemlerini ifade eder.

Finansal varlıklar, alım-satım amaçlı finansal varlıklar, vadeye kadar elde tutulacak finansal varlıklar, satılmaya hazır finansal varlıklar ve kredi ve alacaklar olarak dört grupta sınıflandırılabilir.

Raporlama dönemi sonu itibarıyla, Şirket'in alım-satım amaçlı, satılmaya hazır veya vadeye kadar elde tutulacak olarak sınıflandırdığı finansal varlıkları bulunmamaktadır.

Kredi ve alacaklar, sabit veya belirlenebilir nitelikte ödemelere sahip olan, aktif bir piyasada işlem görmeyen ve borçluya para, mal ve hizmet sağlama yoluyla yaratılan türev olmayan finansal varlıklardır. Şirket'in finansal tablolarında kredi ve alacaklar, var ise değer düşüklüğü için ayrılan karşılık tutarı düşülerek, faizsiz bir alacak olması durumunda iskonto edilmiş değerleriyle; faizli bir alacak olması durumunda ise, etkin faiz yöntemiyle hesaplanan itfa edilmiş maliyetleri ile muhasebeleştirilmektedir,

Nakit ve nakit benzeri varlıklar; Şirket'in serbest kullanımında olan veya bloke olarak tutulmayan kasa, diğer nakit ve nakit benzeri varlıklar ve vadesiz banka mevduatları ile orijinal vadesi üç aydan kısa olan bankalardaki vadeli mevduatlara yapılan yatırımlar olarak tanımlanmaktadır. Vadeli mevduatlar etkin faiz yöntemiyle hesaplanan itfa edilmiş maliyetleri ile muhasebeleştirilmektedir.

2 Önemli muhasebe politikalarının özeti (devamı)

2.8 Finansal Varlıklar (devamı)

Kayıtlardan çıkarma

Finansal varlıklar, Şirket bu varlıkların üzerindeki sözleşmeye bağlı haklardaki kontrolü kaybettiği zaman kayıtlardan çıkarılır. Bu durum bu hakların gerçekleşmesi, vadesinin dolması veya teslim edilmesi durumunda oluşur.

Finansal varlıklarda değer düşüklüğü

Şirket her bilanço döneminde, bir finansal varlık veya finansal varlık grubunun değer düşüklüğüne uğradığına ilişkin ortada tarafsız göstergelerin bulunup bulunmadığı hususunu değerlendirir. Bir finansal varlık ya da finansal varlık grubu, sadece ve sadece ilgili varlığın ilk muhasebeleştirilmesinden sonra bir veya birden fazla zarar/kayıp olayının meydana geldiğine ve söz konusu zarar olayının ilgili finansal varlığın veya varlık grubunun güvenilir bir biçimde tahmin edilebilen gelecekteki tahmini nakit akışları üzerindeki etkisi sonucunda değer düşüklüğüne uğradığına ilişkin tarafsız bir göstergenin bulunması durumunda değer düşüklüğüne uğradığı varsayılır ve değer düşüklüğü zararı oluşur.

Alacaklar, tahsil edilememe riskine karşı özel karşılıkları düşüldükten sonraki net tutarlarıyla gösterilmiştir. Kredi ve alacaklar tutarlarının tahsil edilemeyecek olduğunu düzenli incelemeler neticesinde gösteren bir durumun söz konusu olması halinde alacaklar için tahsil edilebileceği tutara kadar özel karşılık ayrılır.

Sermaye araçlarının geri kazanılabilir tutarı o aracın gerçeğe uygun değeridir. Makul değerleriyle ölçülen borçlanma araçlarının geri kazanılabilir tutarı tahmini gelecekteki nakit akımlarının piyasadaki faiz oranları ile bugünkü değere indirgenmiş değerini ifade eder.

Değer düşüklüğü kayıtlara alındıktan sonra oluşan bir olay eğer değer düşüklüğünün iptal edilmesini nesnel olarak destekliyorsa söz konusu değer düşüklüğü iptal edilir. İtfâ edilmiş maliyet ile ölçülen finansal varlıklar ile satılmaya hazır finansal varlık olarak sınıflandırılmış borçlanma senetlerindeki değer düşüklüğünün geri çevrimi kar veya zarardan yapılır. Satılmaya hazır finansal varlık olarak sınıflandırılmış sermaye araçlarından oluşan finansal varlıklardaki değer düşüklüğünün geri çevrilmesi ise doğrudan özkaynaklardan yapılır.

2.9 Varlıklarda değer düşüklüğü

Duran varlıklarda değer düşüklüğü

Şirket, her bilanço döneminde varlıklarının değer düşüklüğüne uğramış olabileceğine dair herhangi bir belirtinin bulunup bulunmadığını değerlendirmektedir. Böyle bir belirtinin mevcut olması durumunda ilgili varlığın geri kazanılabilir tutarını TMS 36 - Varlıklarda Değer Düşüklüğüne İlişkin Türkiye Muhasebe Standardı çerçevesinde tahmin etmekte ve geri kazanılabilir tutarın ilgili varlığın defter değerinin altında olması durumunda değer düşüklüğü karşılığı ayırmaktadır.

Dönemin reeskont ve karşılık giderleri Not 47'de detaylı olarak sunulmuştur.

2.10 Türev finansal araçlar

Türev finansal araçlar, sözleşme tarihindeki gerçeğe uygun değerleri ile kayıt altına alınmakta ve sonraki raporlama dönemlerinde gerçeğe uygun değerleri ile yeniden muhasebeleştirilmektedir. Türev finansal araçlar dolayısı ile gerçekleşen kazanç ve kayıp kar zarar tablosu ile ilişkilendirilmektedir.

2 Önemli muhasebe politikalarının özeti (devamı)

2.11 Finansal varlıkların netleştirilmesi

Finansal varlıklar ve borçlar, Şirket'in netleştirmeye yönelik bir hakka veya yaptırım gücüne sahip olması ve ilgili finansal aktif ve pasifi net tutarları üzerinden tahsil etme/ödeme niyetinde olması veya ilgili finansal varlığı ve borcu eşzamanlı olarak sonuçlandırma hakkına sahip olması durumlarında bilançoda net tutarları üzerinden gösterilmektedir.

Gelir ve giderler, sadece Raporlama Standartları'nca izin verildiği sürece veya Şirket'in alım satım işlemleri gibi benzer işlemler sonucu oluşan kar ve zararlar için net olarak gösterilmektedir.

2.12 Nakit ve nakit benzeri varlıklar

Nakit ve nakit benzeri kalemleri, nakit para, vadesiz mevduat ve satın alım tarihinden itibaren vadeleri en fazla 3 ay olan, hemen nakde çevrilebilecek olan ve önemli tutarda değer değişikliği riski taşımayan yüksek likiditeye sahip diğer kısa vadeli yatırımlardır.

2.13 Sermaye

31 Aralık 2015 tarihi itibarıyla, Şirket'in sermayesinde doğrudan veya dolaylı hakimiyeti söz konusu olan sermaye grubu %99,99 pay ile Natixis SA bünyesindeki Compagnie Française d'Assurance pour le Commerce Extérieur SA'dır.

31 Aralık 2015 ve 31 Aralık 2014 tarihleri itibarıyla, Şirket'in sermaye ve ortaklık yapısı aşağıdaki gibidir:

Adı	31 Aralık 2015		31 Aralık 2014	
	Pay Tutarı (TL)	Pay Oranı (%)	Pay Tutarı (TL)	Pay Oranı (%)
Coface SA	26,099,998	99.99	18,399,998	99.99
Diğer	2	0.01	2	0.01
Ödenmiş Sermaye	26,100,000	100.00	18,400,000	100.00

15 Aralık 2015 tarihinde toplanan Olağanüstü Genel Kurul'da alınan karar ile 15 Aralık 2015 tarih ve 67300147 -431.02 sayısı ile onaylanan ve şirket anasözleşmesinin "Sermaye" başlıklı 7. maddesini tadil edecek olan yeni metni kabul edilmiş ve bu suretle şirket sermayesinin 18,400,000 TL'nden 7,800,000 TL artırılarak 26,100,000 TL'ne çıkartılmasına karar verilmiştir.

31 Aralık 2015 tarihi itibarıyla, Şirket'in ödenmiş sermayesi 26,100,000 TL olup, sermaye her biri 1 TL nominal değerdeki 26,099,992 adet A grubu, 8 adet B grubu olmak üzere toplam 26,100,000 adet hisseye bölünmüştür (31 Aralık 2014 tarihi itibarıyla, Şirket'in ödenmiş sermayesi 18,400,000 TL olup, sermaye her biri 1 TL nominal değerdeki 18,399,992 adet A grubu, 8 adet B grubu olmak üzere toplam 18,400,000 adet hisseye bölünmüştür).

Sermayeyi temsil eden hisse senetleri A ve B gruplarına bölünmüş olup söz konusu hisseler eşit oy hakkı ve kar payı hakkına sahiptir.

Dönem içinde yapılan sermaye artırımları ve kaynakları

15 Aralık 2015 tarihinde toplanan Olağanüstü Genel Kurul'da alınan karar ile 15 Aralık 2015 tarih ve 67300147 -431.02 sayısı ile onaylanan ve şirket anasözleşmesinin "Sermaye" başlıklı 7. maddesini tadil edecek olan yeni metni kabul edilmiş ve 25 Aralık 2015 tarih ve 8976 sayılı ticaret sicil gazetesinde yayınlanarak şirket sermayesinin 18,400,000 TL'nden 7,800,000 TL artırılarak 26,100,000 TL'ne çıkartılmasına karar verilmiştir.

Sermayeyi temsil eden hisse senetlerine tanınan imtiyazlar

Yoktur.

Şirket'te kayıtlı sermaye sistemi

Yoktur.

Şirket'in geri satın alınan kendi hisseleri

Yoktur.

2 Önemli muhasebe politikalarının özeti (devamı)

2.14 Sigorta ve yatırım sözleşmeleri - sınıflandırma

Police sahibinin olumsuz etkilenmesine neden olan, önceden tanımlanmış gelecekteki belirsiz bir olayın (sigorta ile teminat altına alınan olay) gerçekleşmesi durumunda, Şirket'in police sahibinin zararını tazmin etmeyi kabul etmek suretiyle önemli bir sigorta riskini kabullendiği sözleşmeler sigorta sözleşmesi olarak sınıflandırılmaktadır, Sigorta riski, finansal risk dışında kalan riskleri kapsamaktadır. Sigorta sözleşmeleri kapsamında alınmış olan bütün primler yazılan primler hesabı altında gelir olarak muhasebeleştirilmektedir.

Değişkeni sözleşmenin taraflarından birine özgü olmayan finansal olmayan bir değişken durumunu hesaba katan belirli bir faiz oranı, finansal araç fiyatı, mal fiyatı, döviz kuru, faiz veya fiyat endeksleri, kredi notu ya da kredi endeksi veya diğer değişkenlerin bir veya daha fazlasındaki yalnızca değişikliklere dayanan ödemeyi yapmayı öngören sözleşmeler yatırım sözleşmeleri olarak sınıflandırılmaktadır.

Raporlama dönemi sonu itibarıyla Şirket'in önceden belirlenmiş bir riski teminat altına alan yatırım sözleşmesi olarak sınıflandırılmış sözleşmesi bulunmamaktadır.

2.15 Sigorta ve yatırım sözleşmelerinde isteğe bağlı katılım özellikleri

Sigorta ve yatırım sözleşmelerindeki isteğe bağlı katılım özelliği, garanti edilen faydalara ilaveten, aşağıda yer alan ek faydalara sahip olmaya yönelik sözleşmeye dayalı bir haktır.

- (i) Sözleşmeye dayalı toplam faydaların önemli bir kısmını teşkil etmeye namzet;
- (ii) Tutarı ve zamanlaması sözleşme gereği ihraç edenin takdirinde olan ve
- (iii) Sözleşme gereği aşağıdakilere dayalı olan:
 - (1) Belirli bir sözleşmeler havuzunun veya belirli bir sözleşme türünün performansına;
 - (2) İhraç eden tarafından elde tutulan belirli bir varlık havuzunun gerçekleştirmiş ve/veya gerçekleştirilmemiş yatırım gelirlerine veya
 - (3) Sözleşme ihraç eden şirketin, fonun veya başka bir işletmenin kar veya zararına,

Şirket'in raporlama dönemi sonu itibarıyla isteğe bağlı katılım özelliği olan sigorta veya yatırım sözleşmesi bulunmamaktadır.

2.16 İsteğe bağlı katılım özelliği olmayan yatırım sözleşmeleri

Şirket'in raporlama dönemi sonu itibarıyla isteğe bağlı katılım özelliği olmayan yatırım sözleşmesi bulunmamaktadır.

2.17 Borçlar

Finansal yükümlülükler; başka bir işletmeye nakit ya da başka bir finansal varlık verilmesini gerektirecek işlemler sonucunda oluşan yükümlülükleri ifade etmektedir. Şirket'in finansal tablolarında finansal yükümlülükler, iskonto edilmiş değerleriyle gösterilmektedir. Bir finansal yükümlülük ödendiğinde kayıtlardan çıkarılır.

2 Önemli muhasebe politikalarının özeti (devamı)

2.18 Vergiler

Kurumlar vergisi

Kurum kazançları %20 oranında kurumlar vergisine tabidir. Bu oran, kurumların ticari kazancına vergi yasaları gereğince indirimi kabul edilmeyen giderlerin ilave edilmesi, vergi yasalarında yer alan istisna (iştirak kazançları istisnası gibi) ve diğer indirimlerin (yatırım teşvikleri gibi) sonucu bulunacak vergi matrahına uygulanır. Kar dağıtılmadığı takdirde başka bir vergi ödenmemektedir.

Türkiye'deki bir işyeri ya da daimi temsilcisi aracılığı ile gelir elde eden kurumlar ile Türkiye'de yerleşik kurumlara ödenen kar paylarından (temettü) stopaj yapılmaz. 23 Temmuz 2006 tarih ve 26237 sayılı Resmi Gazete'de yayımlanan 2006/10731 sayılı Bakanlar Kurulu kararı ile 5520 Sayılı Kurumlar Vergisi Kanunu'nun 15 ve 30'uncu maddelerinde yeralan bazı tevkifat oranları yeniden belirlenmiştir. Bu bağlamda Türkiye'de bir işyeri ya da daimi temsilcisi aracılığı ile gelir elde eden dar mükellef kurumlar ile Türkiye'de yerleşik kurumlara yapılanlar dışındaki temettü ödemeleri üzerinde %10 oranında uygulanan stopaj oranı %15'e çıkarılmıştır. Dar mükellef kurumlara ve gerçek kişilere yapılan kar dağıtımlarına ilişkin stopaj oranlarının uygulanmasında, ilgili Çifte Vergilendirmeyi Önleme Anlaşmalarında yer alan uygulamalar da göz önünde bulundurulur. Karın sermayeye ilavesi, kar dağıtımı sayılmaz ve stopaj uygulanmaz.

Geçici vergiler o yıl kazançlarının tabi olduğu kurumlar vergisi oranında hesaplanarak ödenir, yıl içinde ödenen geçici vergiler, o yılın yıllık kurumlar vergisi beyannamesi üzerinden hesaplanan kurumlar vergisine mahsup edilebilmektedir.

Türk vergi mevzuatına göre beyanname üzerinde gösterilen mali zararlar 5 yılı aşmamak kaydıyla dönem kurum kazancından indirilebilirler. Ancak mali zararlar, geçmiş yıl karlarından mahsup edilemez. Şirket'in 31 Aralık 2015 tarihi itibarıyla indirilebilir mali zararı 10,977,680 TL'dir (31 Aralık 2014:890,628).

Türkiye'de ödenecek vergiler konusunda vergi otoritesi ile mutabakat sağlamak gibi bir uygulama bulunmamaktadır. Kurumlar vergisi beyannameleri hesap döneminin kapandığı ayı takip eden dördüncü ayın 25'inci günü akşamına kadar bağlı bulunulan vergi dairesine verilir. Bununla beraber, vergi incelemesine yetkili makamlar beş yıl zarfında muhasebe kayıtlarını inceleyebilir ve hatalı işlem tespit edilirse ödenecek vergi miktarları değişebilir.

Ertelenmiş vergi

Ertelenmiş vergi borcu veya varlığı *TMS 12 - Gelir Vergilerine İlişkin Türkiye Muhasebe Standardı* uyarınca varlıkların ve yükümlülüklerin finansal tablolarda gösterilen değerleri ile yasal vergi matrahı hesabında dikkate alınan tutarları arasındaki *geçici farklılıkların*, bilanço yöntemine göre vergi etkilerinin hesaplanmasıyla belirlenmektedir. Vergi mevzuatına göre varlıkların ya da borçların iktisap tarihinde oluşan mali ya da ticari karı etkilemeyen farklar bu hesaplamanın dışında tutulmuştur.

Hesaplanan ertelenmiş vergi varlıkları ile ertelenmiş vergi yükümlülükleri, finansal tablolarda, sadece ve sadece Şirket'in cari vergi varlıklarını, cari vergi yükümlülükleri ile netleştirmek için yasal bir hakkı varsa ve ertelenmiş vergi aktif ve pasifi aynı vergilendirilebilir işletmenin gelir vergisi ile ilişkili ise net olarak gösterilmektedir.

2 Önemli muhasebe politikalarının özeti (devamı)

2.18 Vergiler (devamı)

Transfer fiyatlandırması

Kurumlar Vergisi Kanunu'nun 13 üncü maddesinin transfer fiyatlandırması yoluyla "örtülü kazanç dağıtımı" başlığı altında transfer fiyatlandırması konusu işlenmekte olup 18 Kasım 2007 tarihinde yayımlanan "Transfer Fiyatlandırması Yoluyla Örtülü Kazanç Dağıtımı Hakkında Genel Tebliğ"i bu konu hakkında uygulamadaki detayları belirlemiştir.

İlgili tebliğe göre, eğer vergi mükellefleri ilgili kuruluşlarla (kişilerle), fiyatlandırmaları emsallere uygunluk ilkesi çerçevesinde yapılmayan ürün, hizmet veya mal alım ve satım işlemlerine giriyorlarsa, ilgili karlar transfer fiyatlaması yoluyla örtülü bir şekilde dağıtıldığı kanaatine varılacaktır. Bu tarz transfer fiyatlaması yoluyla örtülü kar dağıtımları kurumlar vergisi açısından vergi matrahından indirilemeyecektir.

2.19 Çalışanlara sağlanan faydalar

Kıdem tazminatı karşılığı

Şirket, Türk İş Kanunu'na göre, en az bir yıllık hizmeti tamamlayarak 25 yıllık çalışma hayatı ardından emekliye ayrılan (kadınlar için 58, erkekler için 60 yaş), iş ilişkisi kesilen, askerlik hizmetleri için çağrılan veya vefat eden her çalışanına kıdem tazminatı ödemek mecburiyetindedir.

31 Aralık 2015 tarihi itibarıyla ödenecek kıdem tazminatı, aylık 3.828,37 TL (31 Aralık 2014: 3.438,22 TL) tavanına tabidir.

Kıdem tazminatı yükümlülüğü yasal olarak herhangi bir fonlamaya tabi değildir. Kıdem tazminatı karşılığı, Şirket'in, çalışanların emekli olmasından kaynaklanan gelecekteki muhtemel yükümlülük tutarının bugünkü değerinin tahmin edilmesi yoluyla hesaplanmaktadır. TMS 19 Çalışanlara Sağlanan Faydalar, şirketin yükümlülüklerinin, tanımlanmış fayda planları kapsamında aktüeryal değerlendirme yöntemleri kullanılarak geliştirilmesini öngörür. Bu doğrultuda, toplam yükümlülüklerin hesaplanmasında kullanılan aktüeryal varsayımlar aşağıda belirtilmiştir:

Ana varsayım, her hizmet yılı için olan azami yükümlülük tutarının enflasyona paralel olarak artacak olmasıdır. Dolayısıyla, uygulanan iskonto oranı, gelecek enflasyon etkilerinin düzeltilmesinden sonraki beklenen reel oranı ifade eder. Bu nedenle, 31 Aralık 2015 tarihi itibarıyla, ekli finansal tablolarda karşılıklar, geleceğe ilişkin, çalışanların emekliliğinden kaynaklanacak muhtemel yükümlülüğünün bugünkü değeri tahmin edilerek hesaplanır. İlgili bilanço tarihlerindeki karşılıklar, yıllık %6 enflasyon ve %10 iskonto oranı varsayımlarına göre yaklaşık %3,77 olarak elde edilen reel iskonto oranı kullanılmak suretiyle hesaplanmıştır (31 Aralık 2014: %3,81). İsteğe bağlı işten ayrılma oranları da 0-15 yıl çalışanlar için %8,40, 16 ve üzeri yıl çalışanlar için %0 olarak dikkate alınmıştır. Grup'un kıdem tazminatı karşılığının hesaplanmasında 1 Ocak 2016 tarihinden itibaren geçerli olan 4.092,53 TL tavan tutarı dikkate alınmıştır (1 Ocak 2015: 3.541,37 TL).

2 Önemli muhasebe politikalarının özeti (devamı)

2.20 Karşılıklar

Geçmiş olaylardan kaynaklanan mevcut bir yükümlülüğün bulunması, yükümlülüğün yerine getirilmesinin muhtemel olması ve yükümlülük tutarının güvenilir bir şekilde ölçülebilmesi durumunda söz konusu karşılık muhasebeleştirilmektedir. Karşılıklar, raporlama dönemi sonu itibarıyla yükümlülüğün yerine getirilmesi için yapılacak harcamanın Şirket yönetimi tarafından yapılan en iyi tahminine göre hesaplanır ve etkisinin önemli olduğu durumlarda bugünkü değerine indirmek suretiyle iskonto edilir. Tutarın yeterince güvenilir olarak ölçülemediği ve yükümlülüğün yerine getirilmesi için Şirket'ten kaynak çıkma ihtimalinin bulunmadığı durumlarda söz konusu yükümlülük "koşullu" olarak kabul edilmekte ve dipnotlarda açıklanmaktadır.

Koşullu varlıklar geçmiş olaylardan kaynaklanan ve Şirket'in tam anlamıyla kontrolünde bulunmayan, bir veya daha fazla kesin mahiyette olmayan olayın ileride gerçekleşip gerçekleşmemesi ile teyit edilecek olan varlıklardır. Şirket koşullu varlıkları finansal tablolara yansıtılmamaktadır ancak ilgili gelişmelerin finansal tablolarda doğru olarak yansıtılmalarını teminen koşullu varlıklarını sürekli olarak değerlendirmeye tabi tutmaktadır. Ekonomik faydanın Şirket'e girmesi neredeyse kesin hale gelmesi durumunda ilgili varlık ve buna ilişkin gelir, değişikliğin olduğu dönemin finansal tablolarına dahil edilmekte, ekonomik fayda girişinin muhtemel hale gelmesi durumunda ise söz konusu koşullu varlık finansal tablo dipnotlarında gösterilmektedir.

2.21 Gelirlerin muhasebeleştirilmesi

Yazılan primler

Yazılan primler, yıl içinde tanzim edilen poliçelerin yanı sıra geçmiş yıllarda tanzim edilen poliçe primlerinden iptaller, vergiler ve reasürörlere devir edilen primler düşüldükten sonra kalan tutarı temsil etmektedir. Yazılan brüt primler üzerinden reasürör firmalara devredilen primler kar/zarar hesaplarında "reasüröre devredilen primler" içerisinde gösterilmek suretiyle muhasebeleştirilmektedir.

Rücu, sovtaj ve benzeri gelirler

Tahakkuk etmiş ve hesaben tespit edilmiş muallak hasar karşılığına ilişkin hesaplamalarda (dosya muallaklarında) tahakkuk etmiş rücu, sovtaj ve benzeri gelir kalemler tenzil edilememekte olup, bilançonun aktif tarafındaki ilgili alacak hesabı altında, gelir tablosunda ise diğer teknik gelirler hesabının altında muhasebeleştirilmektedir. Tahsil edilen rücu, sovtaj ve benzeri gelir kalemleri, gelir tablosunda ödenen hasarlar hesabı altında netleştirilerek muhasebeleştirilmektedir.

Rücu ve sovtaj alacağının veya gelirinin tahakkukunun yapılabilmesi için, halefiyet hakkının kazanılması, tutarın kesin olarak tespit edilmesi ve dönem sonu itibarıyla tahsil edilmemiş olması gerekmektedir. Türk Ticaret Kanunu'na göre halefiyet hakkının kazanılması için ise tazminatın ödenmiş olması gerekmektedir.

Hazine Müsteşarlığı'nın 20 Haziran 2010 tarihli "Rücu ve Sovtaj Gelirlerine İlişkin 2010/13 sayılı Genelge"si uyarınca, sigorta şirketlerinden ibraname temin edilmesine gerek olmaksızın, sigorta şirketlerinin tazminat ödemesini gerçekleştirerek sigortalılarından ibraname almış olmaları ve karşı sigorta şirketine ya da 3. şahıslara bildirim yapılması kaydıyla, borçlu sigorta şirketinin teminat limitine kadar olan rücu alacakları tahakkuk ettirilmektedir. Ancak, söz konusu tutarın tazminat ödemesini takip eden altı ay içerisinde karşı sigorta şirketinden veya dört ay içerisinde 3. şahıslardan tahsil edilememesi durumunda alacak karşılığı ayrılmaktadır.

2 Önemli muhasebe politikalarının özeti (devamı)

2.21 Gelirlerin muhasebeleştirilmesi (devamı)

Rücu, sovtaj ve benzeri gelirler (devamı)

Diğer yandan, yukarıda açıklanan altı ve dört aylık süreler içinde borçlu sigorta şirketi veya 3. şahıslar ile rücu alacaklarını toplamda oniki ayı aşmayacak şekilde ödeme planına bağlayan bir protokol imzalanması ya da ödeme için çek, senet vs. gibi bir belge alınması halinde, bu alacaklardan sigorta şirketleri için vadesi altı ayı, 3. şahıslar için ise dört ayı aşan ve kabul ve tahsil süreci içinde olan taksitler için karşılık ayrılmasına gerek bulunmamaktadır.

Ancak, toplamda 12 ayı aşan ödeme planını içeren bir protokol yapılması ya da belge alınması halinde 12 ayı aşan vade veya vadelere isabet eden alacak tutarı için protokol imzalandığı ya da belge alındığı tarihte karşılık ayrılması gerekmektedir. Ayrıca, protokol veya alınan belgede belirtilen ödeme tarihlerine bakılmaksızın, ödeme planına bağlanan alacaklardan tazminatın ödendiği tarihten itibaren 12 aylık süre içinde vadesi gelen taksitlerden herhangi birinin veya tek vade tanınması halinde alacağın tamamının ödenmemesi durumunda mevcut veya kalan ve daha önce karşılık ayrılmamış taksit/alacak tutarlarının tamamı için karşılık ayrılması gerekmektedir.

Hazine Müsteşarlığı'nın 20 Eylül 2010 tarihli "Rücu ve Sovtaj Gelirlerine İlişkin 2010/13 sayılı Genelge"sinde belirtilen 12 aylık sürenin; Hazine Müsteşarlığı'nın 25 Şubat 2011 tarihli "Kredi Branşında Tahsil Edilemeyen Rücu Ve Sovtaj Gelirlerinin Muhasebeleştirilmesi Ve Sorumluluk Branşlarında Muallak Tazminat Karşılığının Ayrılması Hususlarında İlave Açıklamalara İlişkin 2011/6 sayılı Genelge" ile kredi branşının özellikli yapısı dikkate alındığında 36 ay olarak uygulanması uygun görülmüştür. Bununla birlikte, 36 aylık süre çok uzun olduğundan, borçlunun finansal durumunun yakından takip edilmesi ve gelecekte protokol hükümlerine uyamayacağı ihtimali tespit edildiğinde, riskin büyüklüğüne bağlı olarak ihtiyatlılık ilkesi gereği karşılık ayrılması gerekli görülmektedir. Şirket'in, 31 Aralık 2015 tarihi itibarıyla protokole bağlanmış rücu ve sovtaj gelirlerine ilişkin alacak karşılığı hesaplamalarında yukarıda belirtilen süre 36 ay olarak uygulanmıştır.

Şirket, 31 Aralık 2015 tarihi itibarıyla brüt 7,321,091 TL tutarında rücu alacağını esas faaliyetlerden alacaklar ile teknik gelirler hesaplarında göstermiştir (31 Aralık 2014: 5,746,285 TL). Bu alacak tutarından yukarıdaki sürelerde tahsil edilmeyen 6,699,805 TL tutarındaki rücu alacağı için rücu alacak karşılığı ayrılmıştır (31 Aralık 2014: 5,513,995 TL) (Not 12).

Sovtaj gelirinin tahakkuk ettirilebilmesi için, kısmi zarar görmüş malların sigorta bedelinin tamamının tazmin edilmesi ve sonra bu malların sigorta şirketininin mülkiyetine veya ferî zilliyetine geçmesi (sovtaj) halinde bunların satışından elde edilebilecek gelirlerin rücu alacakları gibi ilgili dönemlerde tahakkunun yapılması gerekmektedir. Bu durumda, Şirket'in ferî zilliyeti altında bulunan malların üçüncü bir kişi (gerçek/tüzel) aracılığı ile satışının yapılması veya sigortalıya bırakılması ya da doğrudan şirket tarafında satışının yapıldığı durumlarında da sovtaj gelirlerinin tahakkuk ettirilmesi ve ödenen tazminatlardan ya da muallak tazminatlardan tenzil edilmemesi gerekmektedir.

31 Aralık 2015 tarihi itibarıyla Şirket'in tahsil ettiği 3,423,842 TL (31 Aralık 2014: 1,659,715 TL) rücu ve sovtaj geliri bulunmaktadır.

Ödenen komisyonlar

Sigorta poliçelerinin üretimi ile ilgili aracılar ödenen komisyon giderleri ile devredilen primler karşılığında reasürörlerden alınan komisyon gelirleri aşağıda 2,24 nolu dipnotta daha detaylı anlatıldığı üzere; ertelenmiş komisyon giderleri ve ertelenmiş komisyon gelirleri hesaplarında dikkate alınarak poliçenin ömrü boyunca faaliyet sonuçlarına yansıtılmaktadır.

Şirket risklerini Compagnie Française d'Assurance pour le Commerce Extérieur SA (Fransa) ile yaptığı Kotpar, Stop-Loss ve Excess of Loss reasürans treteleri vasıtasıyla koruma altına almaktadır, Şirket Stop-Loss ve Excess of Loss anlaşmaları gereği belirlenen tutarı reasürans komisyonu olarak reasürör şirkete ödemektedir.

2 Önemli muhasebe politikalarının özeti (devamı)

2.21 Gelirlerin muhasebeleştirilmesi (devamı)

Faiz gelir ve giderleri

Faiz gelir ve giderleri tahakkuk esasına göre etkin faiz yöntemi kullanılarak muhasebeleştirilir. Etkin faiz, finansal varlık ya da yükümlülüğün ömrü süresince tahmin edilen nakit ödemeleri ve akımlarını defter değerine iskontoleyen orandır. Etkin faiz oranı bir finansal varlık ya da yükümlülüğün kayıtlara alınmasıyla hesaplanmakta ve müteakip olarak değiştirilmemektedir.

Etkin faiz oranı hesaplaması, etkin faizin ayrılmaz bir parçası olan iskonto ve primleri, ödenen ya da alınan ücret ve komisyonları ve işlem maliyetlerini kapsamaktadır. İşlem maliyetleri, finansal bir varlık ya da yükümlülüğün iktisap edilmesi, ihraç edilmesi ya da elden çıkarılması ile direkt ilişkili olan ek maliyetlerdir.

2.22 Kiralama işlemleri

Finansal kiralama yoluyla edinilen maddi duran varlıklar Şirket'in aktifinde varlık, pasifinde ise finansal kiralama işlemlerinden borçlar olarak kaydedilmektedir. Bilançoda varlık ve borç olarak yer alan tutarların tespitinde, varlıkların gerçeğe uygun değerleri ile kira ödemelerinin bugünkü değerlerinden küçük olanı esas alınarak, kiralamadan doğan finansman maliyetleri, kiralama süresi boyunca sabit bir faiz oranı oluşturacak şekilde dönemlere yayılmaktadır.

Finansal kiralama yoluyla edinilen varlıkların değerinde meydana gelmiş düşüş ve varlıklardan gelecekte beklenen yarar, varlığın defter değerinden düşükse, kiralanan varlıklar net gerçekleştirilebilir değeri ile değerlendirilmektedir. Finansal kiralama yoluyla alınan varlıklara, maddi duran varlıklar için uygulanan esaslara göre amortisman hesaplanmaktadır.

Faaliyet kiralamalarında yapılan kira ödemeleri kira süresi boyunca, eşit tutarlarda gider kaydedilmektedir.

2.23 Kar payı dağıtımı

Rapor tarihi itibarıyla sonra ödeneceği ilan edilen kar payları bulunmamaktadır.

2.24 Kazanılmamış primler karşılığı

7 Ağustos 2007 tarih ve 26606 sayılı Resmi Gazete'de yayımlanarak 1 Ocak 2008 tarihinden itibaren yürürlüğe giren "Sigorta ve Reasürans ile Emeklilik Şirketlerinin Teknik Karşılıklarına ve Bu Karşılıkların Yatırılacağı Varlıklara İlişkin Yönetmelik" ("Teknik Karşılıklar Yönetmeliği") uyarınca, kazanılmamış primler karşılığı, yürürlükte bulunan sigorta sözleşmeleri için tahakkuk etmiş primlerin herhangi bir komisyon veya diğer bir indirim yapılmaksızın brüt olarak gün esasına göre ertesi hesap dönemi veya hesap dönemlerine sarkan kısımdan oluşmaktadır.

28 Temmuz 2010 tarih ve 27655 sayılı Resmi Gazete'de yayımlanarak 30 Eylül 2010 tarihinden itibaren yürürlüğe giren teknik karşılıkları konu alan "Sigorta ve Reasürans ile Emeklilik Şirketlerinin Teknik Karşılıklarına ve Bu Karşılıkların Yatırılacağı Varlıklara İlişkin Yönetmelikte Değişiklik Yapılmasına Dair Yönetmelik" uyarınca, kazanılmamış primler karşılığının hesaplanması sırasında, gün esasına göre takip eden döneme sarkan kısım hesap edilirken genel uygulamada poliçelerin öğlen 12:00'de başlayıp yine öğlen 12:00'de sona erdiği varsayılmıştır.

Hazine Müsteşarlığı tarafından yayımlanan 28 Aralık 2007 tarih ve 2007/25 sayılı Genelge uyarınca yazılan primler için aracılara ödenen komisyonlar ile reasürörlere devredilen primler nedeniyle reasürörlerden alınan komisyonların gelecek dönem veya dönemlere isabet eden kısmı, bilançoda sırasıyla gelecek aylara ait giderler ve gelecek aylara ait gelirler hesaplarında, gelir tablosunda ise faaliyet giderleri hesabı altında netleştirilerek muhasebeleştirilmektedir.

2 Önemli muhasebe politikalarının özeti (devamı)

2.24 Kazanılmamış primler karşılığı (devamı)

Teknik Karşılıklar Yönetmeliği uyarınca döviz endeksli sigorta sözleşmelerine ilişkin kazanılmamış primler karşılığının hesabı sırasında, sigorta sözleşmesinde ayrıca bir kur belirtilmemişse ilgili primin tahakkuk tarihindeki TCMB'nin Resmî Gazete'de ilan ettiği döviz satış kurları dikkate alınmaktadır.

Devam eden riskler karşılığı

Teknik Karşılıklar Yönetmeliği uyarınca sigorta Şirketleri yürürlükte bulunan sigorta sözleşmeleri dolayısıyla ortaya çıkabilecek tazminatların, ilgili sözleşmeler için ayrılmış kazanılmamış primler karşılığından fazla olma ihtimaline karşı, beklenen hasar prim oranını dikkate alarak devam eden riskler karşılığı ayırmakla yükümlüdürler. Beklenen hasar prim oranı, net gerçekleşmiş hasarların net kazanılmış prime bölünmesi suretiyle bulunur.

Branş bazında hesaplanan beklenen hasar prim oranının %95'in üzerinde olması halinde, %95'i aşan oranın net kazanılmamış primler karşılığı ile çarpılması sonucunda bulunan tutar, net devam eden riskler karşılığı, %95'i aşan oranın brüt kazanılmamış primler karşılığı ile çarpılması sonucunda bulunan tutar brüt devam eden riskler karşılığı olarak hesaplanır. Brüt tutar ile net tutar arasındaki fark ise reasürör payı olarak dikkate alınmaktadır.

İlgili test sonucu, 31 Aralık 2015 tarihi itibarıyla Şirket'in ayırması gereken devam eden riskler karşılığı 665,430 TL hesaplanmıştır (31 Aralık 2014: Yoktur).

2.25 Muallak hasar ve tazminat karşılığı

Tahakkuk etmiş ve hesaben tespit edilmiş ancak daha önceki hesap dönemlerinde veya cari hesap döneminde fiilen ödenmemiş tazminat bedelleri veya bu bedel hesaplanmamış ise tahmini bedelleri ile gerçekleşmiş ancak rapor edilmemiş tazminat bedelleri için muallak hasar karşılığı ayrılmaktadır.

Tahakkuk etmiş ve hesaben tespit edilmiş muallak hasar karşılığının hesaplanması sırasında; hesaplanmış veya tahmin edilmiş eksper, bilirkişi, danışman, dava ve haberleşme giderleri de dahil olmak üzere tazminat dosyalarının tekemmülü için gerekli tüm gider payları dikkate alınmaktadır. Ancak ilgili hesaplamalarda rücu, sovtaj ve benzeri gelir kalemleri tenzil edilememektedir.

Hesap dönemlerinden önce meydana gelmiş ancak bu tarihlerden sonra ihbar edilmiş tazminatlar, gerçekleşmiş ancak rapor edilmemiş tazminat bedelleri olarak kabul edilmektedir.

28 Temmuz 2010 tarih ve 27655 sayılı Resmî Gazete'de yayımlanarak 30 Eylül 2010 tarihinden itibaren yürürlüğe giren teknik karşılıkları konu alan "Sigorta ve Reasürans ile Emeklilik Şirketlerinin Teknik Karşılıklarına ve Bu Karşılıkların Yatırılacağı Varlıklara İlişkin Yönetmelikte Değişiklik Yapılmasına Dair Yönetmelik" ve 05 Aralık 2014 tarih ve 2014/16 sayılı "Muallak Tazminat Karşılığına İlişkin Genelge"si uyarınca, tahakkuk etmiş ve hesaben tespit edilmiş muallak tazminat karşılığı ile aktüeryal zincirleme merdiven metodları kullanılarak bulunan tutar arasındaki fark gerçekleşmiş ancak rapor edilmemiş tazminat bedeli olarak kabul edilmektedir. AZMM hesabında tahakkuk eden rücu, sovtaj ve benzeri gelirleri, rücu tahsilatları ile birlikte dikkate alınmaktadır.

Cari hesap dönemi veya daha önceki hesap dönemlerinde ihbar edilmiş olmakla birlikte cari hesap döneminde herhangi bir sebeple bu dönem muallaklarında bulunmayan ancak bir sonraki yıl yeniden işleme alınan muallak hasara konu dosyalar da ilgili branşın gerçekleşmiş ancak rapor edilmemiş tazminat bedelleri hesaplarına dahil edilmektedir.

Şirket faaliyet gösterdiği tek branş olan kredi branşında AZMM içerisinde 5 farklı yöntemden biri olan Hasar/Prim yöntemini kullanmaktadır, Hazine Müsteşarlığı'nın 05 Aralık 2014 tarih ve 2014/16 sayılı "Muallak Tazminat Karşılığına İlişkin Genelge"si uyarınca AZMM hesaplamaları Hasar Prim yöntemine göre yapılmıştır, Şirket'in 31 Aralık 2015 tarihi itibarıyla yürürlükte bulunan Stop-Loss reasürans tretesinde belirlenmiş %90 Hasar/Prim oranı aştığından dolayı ve aynı şekilde yürürlükte bulunan Quota-Share reasürans anlaşmasında belirtilen 2015 iş yılında gelen hasarların %40 devrinden dolayı, muallak tazminat karşılığı reasürans payı 12,880,161 TL olarak hesaplanmıştır.

2 Önemli muhasebe politikalarının özeti (devamı)

2.25 Muallak hasar ve tazminat karşılığı (devamı)

Teknik Karşılıklar Yönetmeliği uyarınca Şirket AZMM'ye istinaden gerçekleşmiş ancak rapor edilmemiş tazminat bedelleri ile ilgili olarak Hasar/Prim yöntemine göre brüt 3,618,402 TL tutarında gerçekleşmiş ancak rapor edilmemiş tazminat karşılığı ayırmıştır (31 Aralık 2014: 2,648,429 TL).

17 Haziran 2013 tarihinde 2013/13 "AZMM'ye Esas Dosyaların Geçmişe Dönük Olarak Güncellenmesi Hakkında Sektör Duyurusu" yayınlanmıştır. İlgili duyuruda dava sürecindeki dosyalarla ilgili olarak muallak tazminat karşılığı ayırma esaslarının değiştirilmesinden dolayı AZMM hesaplamasındaki geçmiş verilerin oluşturduğu serinin bozulmasını ve dolayısıyla yanlış IBNR ayrılmasının önüne geçilmesi amacıyla 2011/1 sayılı genelge ile AZMM hesaplamasında verilerin geriye dönük güncellenmesine imkan tanınmıştır.

Hazine Müsteşarlığı'nın 18 Temmuz 2012 tarih ve 2012/13 sayılı sektör duyurusu uyarınca Test IBNR hesaplama zorunluluğu kaldırılmıştır.

2.26 Dengeleme karşılığı

1 Ocak 2008 tarihinden itibaren yürürlüğe giren Teknik Karşılıklar Yönetmeliği ile birlikte şirketlerin takip eden hesap dönemlerinde meydana gelebilecek tazminat oranlarındaki dalgalanmaları dengelemek ve katastrofik riskleri karşılamak üzere kredi ve deprem teminatları için dengeleme karşılığı ayırması gerekmektedir. İlk defa 2008 yılında uygulanmaya başlanan bu karşılık, her bir yıla tekabül eden deprem ve kredi net primlerinin %12'si oranında hesaplanmaktadır. Net primin hesaplanmasında, bölüşmesiz reasürans anlaşmaları için ödenen tutarlar devredilen prim olarak telakki edilir. Karşılık ayrılmasına son beş finansal yılda yazılan net primlerin en yüksek tutarının %150'sine ulaşıncaya kadar devam edilir.

Beşinci yılın geçmesini müteakiben prim üretimi rakamına bağlı olarak karşılık rakamının bir önceki yılki bilançoda yer alan karşılık tutarına göre daha düşük çıkması durumunda aradaki fark özsermaye altında diğer kar yedekleri içerisinde gösterilir. Özsermayeye aktarılan bu tutar yedek olarak tutulabileceği gibi sermaye artırımına konu olabilir veya tazminat ödemelerinde kullanılabilir.

Hasarın meydana gelmesi durumunda, reasüröre isabet eden miktarlar ile sözleşmede belirtilen muafiyet limitinin altında kalan miktarlar dengeleme karşılıklarından indirilemez. Verilen teminat nedeniyle ödenen tazminatlar varsa birinci yıl ayrılan karşılıklardan başlamak üzere ilk giren ilk çıkar yöntemine göre dengeleme karşılıklarından düşülür.

Dengeleme karşılıkları, ilişikteki finansal tablolarda uzun vadeli yükümlülükler içerisinde "diğer teknik karşılıklar" hesabında gösterilmiştir. Raporlama dönemi sonu itibarıyla, 4,578,737 TL (31 Aralık 2014: 4,130,437 TL) tutarında dengeleme karşılığı ayrılmıştır. Sigorta ve Reasürans ile Emeklilik Şirketlerinin Teknik Karşılıklarına ve Bu Karşılıkların Yatırılacağı Varlıklara İlişkin Yönetmeliğin 9'uncu maddesinin 1'inci fıkrasında dengeleme karşılığı "takip eden hesap dönemlerinde meydana gelebilecek tazminat oranlarındaki dalgalanmaları dengelemek ve katastrofik riskleri karşılamak üzere ek teminatlar da dahil olmak üzere tüm branşlarda verilen kredi ve deprem teminatları için ayrılan karşılıktır" şeklinde tanımlanmış olup, altıncı fıkrasında ise kullanım esasları "depremin meydana gelmesi veya kredi branşında ilgili finansal yılda teknik zarar gerçekleşmesi durumunda, kredi ve deprem teminatları için ayrılan karşılıklar tazminat ödemelerinde kullanılabilir ifadesi yer almaktadır.

2 Önemli muhasebe politikalarının özeti (devamı)

2.26 Dengeleme karşılığı (devamı)

Hasarın meydana gelmesi durumunda, reasüröre isabet eden miktarlar ile sözleşmede belirtilen muafiyet limitinin altında kalan miktarlar dengeleme karşılıklarından indirilemez. 2015 yılında Şirket, teknik zararda olduğundan, 31 Aralık 2014 itibarıyla 4,130,437 TL(31 Aralık 2014: 11,325,402) tutarındaki dengeleme karşılığını geçmiş yıl zararlarını telafi etmek için kullanmıştır.

2.27 İkramiye ve indirimler karşılığı

İkramiye ve indirimler karşılığı, cari dönemde yaşayan poliçelere ilişkin olarak sigortalıya müteakip dönemlerde yenilemeye bağlı olmaksızın bir ikramiye veya indirim taahhüdünde bulunulduğu takdirde ayrılması gereken karşılıktır.

İkramiyeler ve indirimler cari hesap dönemi içinde sigortalının lehine tahakkuk etmiş ve ödenmiş ya da ödenecek tüm tutarları kapsar. Bu ödeme sigortalının ilerideki primlerinden indirim yapılması şeklinde gerçekleştirilir.

Şirket'in, raporlama dönemi sonu itibarıyla, cari yılın teknik sonuçlarına göre sigortalılar için ayrılan ikramiye ve indirim tutarlarından oluşan karşılığı yoktur (31 Aralık 2014: Yoktur).

2.28 İlişkili taraflar

Finansal tablolar açısından ortaklar, üst düzey yöneticiler ve yönetim kurulu üyeleri, aileleri ve kendileri tarafından kontrol edilen veya kendilerine bağlı şirketler ile birlikte, iştirakler ve müşterek yönetime tabi ortaklıklar ilişkili taraflar olarak kabul edilmiştir.

2.29 Hisse başına kazanç/(zarar)

Hisse başına kazanç/(zarar) Şirket'in dönem net karının/(zararının), dönemin ağırlıklı ortalama hisse senedi sayısına bölünmesi ile hesaplanmıştır. Türkiye'de firmalar mevcut sermayedarların payı oranında dağıtmak suretiyle geçmiş yıllar karlarından sermaye artışı ("Bedelsiz Hisseler") yapabilirler. Hisse başına kazanç hesaplamasında bedelsiz hisseler ihraç edilmiş hisseler olarak değerlendirilmektedir.

2.30 Raporlama döneminden sonraki olaylar

Şirket'in raporlama dönemi sonu itibarıyla finansal pozisyonu hakkında ilave bilgi sağlayan raporlama dönemi sonrası olaylar (raporlama döneminden sonra ortaya çıkan ve düzeltme kaydı gerektiren olaylar) finansal tablolara yansıtılır. Raporlama döneminden sonra ortaya çıkan ve düzeltme kaydı gerektirmeyen önemli olaylar ise dipnotlarda belirtilir.

2.31 Yeni ve Revize Edilmiş Türkiye Finansal Raporlama Standartları

- a) Finansal tablolarda raporlanan tutarları ve dipnotları etkileyen TMS'de yapılan değişiklikler

Bulunmamaktadır.

2 Önemli muhasebe politikalarının özeti (devamı)

2.31 Yeni ve Revize Edilmiş Türkiye Finansal Raporlama Standartları (devamı)

b) 2015 yılından itibaren geçerli olup, Şirket'in finansal tablolarını etkilemeyen standartlar, mevcut standartlara getirilen değişiklikler ve yorumlar

TMS 19 (Değişiklikler)	<i>Çalışanlara Sağlanan Faydalar</i> ¹
2010-2012 Dönemine İlişkin Yıllık İyileştirmeler	<i>TFRS 2, TFRS 3, TFRS 8, TFRS 13, TMS 16 ve TMS 38, TMS 24, TFRS 9, TMS 37, TMS 39</i> ¹
2011-2013 Dönemine İlişkin Yıllık İyileştirmeler	<i>TFRS 3, TFRS 13, TMS 40</i> ¹

¹ 30 Haziran 2014 tarihinden sonra başlayan hesap dönemlerinden itibaren geçerlidir.

TMS 19 (Değişiklikler) Çalışanlara Sağlanan Faydalar

Bu değişiklik çalışanların veya üçüncü kişilerin yaptığı katkıların hizmete bağlı olmaları durumunda hizmet dönemleri ile nasıl ilişkilendirileceğine açıklık getirmektedir. Ayrıca, katkı tutarının hizmet yılından bağımsız olması durumunda, işletmenin bu tür katkıları hizmetin sunulduğu döneme ilişkin hizmet maliyetinden azalış şeklinde muhasebeleştirilmesine izin verilir.

2010-2012 Dönemine İlişkin Yıllık İyileştirmeler

TFRS 2: Bu değişiklik 'hakediş koşulu' ve 'piyasa koşulu' tanımlarını değiştirirken 'performans koşulu' ve 'hizmet koşulu' tanımlarını getirmektedir.

TFRS 3: Bu değişiklik ile koşullu bedel her bir raporlama tarihinde gerçeğe uygun değeriyle ölçülür.

TFRS 8: Bu değişiklikler birleştirme kriterlerinin faaliyet bölümlerine uygulanmasında yönetim tarafından yapılan değerlendirmelerin açıklanmasını zorunlu kılar ve bölüm varlıkları toplamının işletme varlıkları toplamı ile mutabakatının ancak bölüm varlıklarının raporlanması durumunda gerektiğini belirtir.

TFRS 13: Bu değişiklik, TFRS 9 ve TMS 39'a getirilen değişikliklerin bazı kısa vadeli alacaklar ve borçların iskonto edilmeden ölçülebilmesini değiştirmediklerine açıklık getirir.

TMS 16 ve TMS 38: Bu değişiklik ile bir maddi duran varlık kalemi yeniden değerlendirme işlemine tabi tutulduğunda, varlığın defter değerinin yeniden değerlendirilmiş tutarına göre düzeltilir.

TMS 24: Bu değişiklik işletmenin diğer bir işletmeden kilit yönetici personel hizmetleri alması durumunda bu yöneticilere ödenmiş veya ödenecek tazminatların açıklanması gerektiğine açıklık getirir.

2010-2012 Dönemine İlişkin Yıllık İyileştirmeler sırasıyla TFRS 9, TMS 37 ve TMS 39 standartlarının da ilgili yerlerinde değişikliklere yol açmıştır.

2 Önemli muhasebe politikalarının özeti (devamı)

2.31 Yeni ve Revize Edilmiş Türkiye Finansal Raporlama Standartları (devamı)

b) 2015 yılından itibaren geçerli olup, Şirket'in finansal tablolarını etkilemeyen standartlar, mevcut standartlara getirilen değişiklikler ve yorumlar (devamı)

2011-2013 Dönemine İlişkin Yıllık İyileştirmeler

TFRS 3: Bu değişiklik müşterek anlaşmanın kendi finansal tablolarında müşterek anlaşma oluşumunun muhasebeleştirilmesinin TFRS 3 kapsamı dışında olduğuna açıklık getirir.

TFRS 13: Bu değişiklik, 52'nci paragraftaki istisnanın kapsamına açıklık getirir.

TMS 40: Bu değişiklik bir gayrimenkulün yatırım amaçlı gayrimenkul veya sahibi tarafından kullanılan gayrimenkul olarak sınıflandırılması konusunda TFRS 3 ve TMS 40 arasındaki ilişkiye açıklık getirir.

b) Henüz yürürlüğe girmemiş standartlar ile mevcut önceki standartlara getirilen değişiklikler ve yorumlar

Şirket henüz yürürlüğe girmemiş aşağıdaki standartlar ile mevcut önceki standartlara getirilen aşağıdaki değişiklik ve yorumları henüz uygulamamıştır:

TFRS 9	<i>Finansal Araçlar</i>
TFRS 9 ve TFRS 7 (Değişiklikler)	<i>TFRS 9 ve Geçiş Açıklamaları için Zorunlu Yürürlük Tarihi</i>
TMS 16 ve TMS 38 (Değişiklikler)	<i>Amortisman ve İtfa Payları İçin Uygulanabilir Olan Yöntemlerin Açıklanması¹</i>
TMS 16 ve TMS 41 (Değişiklikler) ile TMS 1, TMS 17, TMS 23, TMS 36 ve TMS 40 (Değişiklikler)	<i>Tarımsal Faaliyetler: Taşıyıcı Bitkiler¹</i>
TFRS 11 ve TFRS 1 (Değişiklikler)	<i>Müşterek Faaliyetlerde Edinilen Payların Muhasebeleştirilmesi¹</i>
2011-2013 Dönemine İlişkin Yıllık İyileştirmeler	<i>TFRS 1²</i>
TMS 1 (Değişiklikler)	<i>Açıklama Hükümleri²</i>
2012-2014 Dönemine İlişkin Yıllık İyileştirmeler	<i>TFRS 5, TFRS 7, TMS 34, TMS 19²</i>
TMS 27 (Değişiklikler)	<i>Bireysel Finansal Tablolarda Özkaynak Yöntemi²</i>
TFRS 10 ve TMS 28 (Değişiklikler)	<i>Yatırımcı ile İştirak veya İş Ortaklığı Arasındaki Varlık Satışları veya Aynı Sermaye Katkıları²</i>
TFRS 10, TFRS 12 ve TMS 28 (Değişiklikler)	<i>Yatırım İşletmeleri: Konsolidasyon İstisnalarının Uygulanması²</i>
TFRS 14	<i>Düzenlemeye Dayalı Erteleme Hesapları²</i>

¹ 31 Aralık 2015 tarihinden sonra başlayan hesap dönemlerinden itibaren geçerlidir.

² 1 Ocak 2016 tarihinden sonra başlayan hesap dönemlerinden itibaren geçerlidir.

2 Önemli muhasebe politikalarının özeti (devamı)

2.31 Yeni ve Revize Edilmiş Türkiye Finansal Raporlama Standartları (devamı)

c) Henüz yürürlüğe girmemiş standartlar ile mevcut önceki standartlara getirilen değişiklikler ve yorumlar (devamı)

TFRS 9 Finansal Araçlar

Kasım 2009'da yayınlanan TFRS 9 finansal varlıkların sınıflandırılması ve ölçümü ile ilgili yeni zorunluluklar getirmektedir. Ekim 2010'da değişiklik yapılan TFRS 9 finansal yükümlülüklerin sınıflandırılması ve ölçümü ve kayıtlardan çıkarılması ile ilgili değişiklikleri içermektedir.

TFRS 9 ve TFRS 7 (Değişiklikler) TFRS 9 ve Geçiş Açıklamaları için Zorunlu Yürürlük Tarihi

TFRS 9'un zorunlu uygulama tarihi 1 Ocak 2018 tarihinden önce olmamak kaydıyla ertelenmiştir.

TMS 16 ve TMS 38 (Değişiklikler) Amortisman ve İtfa Payları İçin Uygulanabilir Olan Yöntemlerin Açıklanması

Bu değişiklik, maddi duran varlıklar için bir varlığın kullanımı sonucunda oluşan faaliyetlerden elde edilen gelire dayalı amortisman yönteminin kullanılmasının uygun olmadığına açıklık getirirken, aksi ispat edilene kadar hukuken geçerli öngörü olan ve yalnızca maddi olmayan duran bir varlığın gelir ölçümü olarak ifade edildiği nadir durumlarda ya da maddi olmayan duran varlıktan elde edilen gelir ile ekonomik faydaların birbiriyle yakından ilişkili olduğunun kanıtlandığı durumlarda maddi olmayan duran varlıklar için bir varlığın kullanımı sonucunda oluşan faaliyetlerden elde edilen gelire dayalı itfa yönteminin kullanılmasının uygun olmadığı görüşünü de ileri sürmüştür. Bu değişiklik ayrıca bir varlığın kullanılması sonucunda üretilen bir kalemin gelecek dönemlerde satış fiyatında beklenen düşüşlerin bir varlığın, teknolojik ya da ticari bakımdan eskime beklentisini işaret edebileceği ve sonrasında varlığa ilişkin gelecekteki ekonomik faydalarda düşüşün göstergesi olabileceği konusuna değinen açıklamalara da yer verir.

TMS 16 ve TMS 41 (Değişiklikler) ile TMS 1, TMS 17, TMS 23, TMS 36 ve TMS 40 (Değişiklikler) Tarımsal Faaliyetler: Taşıyıcı Bitkiler

Bu standart, 'taşıyıcı bitkilerin', TMS 41 standardı yerine, maddi duran varlıklar sınıflandırması altında, ilk muhasebeleştirme kaydı sonrasında maliyet ya da yeniden değerlendirme esasına göre ölçülmesine imkan sağlayacak şekilde TMS 16 standardı kapsamında ele alınmasını belirtir. Bu standartta ayrıca 'taşıyıcı bitki' tarımsal ürünlerin üretimi veya temini için kullanılan, bir dönemden fazla ürün vermesi beklenen ve önemsiz kalıntı satışları dışında tarımsal ürün olarak satılma olasılığının çok düşük olduğu yaşayan bir bitki olarak tanımlanmıştır. Bu standartta taşıyıcı bitkilerden yetiştirilen ürünlerin TMS 41 standardının kapsamında olduğu da belirtilmektedir.

TMS 16 ve TMS 41'de yapılan bu değişiklikler sırasıyla TMS 1, TMS 17, TMS 23, TMS 36 ve TMS 40 standartlarının da ilgili yerlerinde değişikliklere yol açmıştır.

2 Önemli muhasebe politikalarının özeti (devamı)

2.31 Yeni ve Revize Edilmiş Türkiye Finansal Raporlama Standartları (devamı)

c) Henüz yürürlüğe girmemiş standartlar ile mevcut önceki standartlara getirilen değişiklikler ve yorumlar (devamı)

TFRS 11 ve TFRS 1 (Değişiklikler) Müşterek Faaliyetlerde Edinilen Payların Muhasebeleştirilmesi

Bu standart, işletme teşkil eden müşterek bir faaliyette pay edinen işletmenin:

- TFRS 11'de belirtilen kurallara aykırı olanlar haricinde, TFRS 3 ve diğer TMS'lerde yer alan işletme birleşmeleriyle ilgili tüm muhasebeleştirme işlemlerinin uygulaması, ve
- TFRS 3 ve diğer TMS'ler uyarınca işletme birleşmelerine ilişkin açıklanması gereken bilgileri açıklamasını öngörür.

TFRS 11'de yapılan bu değişiklik TFRS 1 standardının da ilgili yerlerinde değişikliklere yol açmıştır.

2011-2013 Dönemine İlişkin Yıllık İyileştirmeler

TFRS 1: Bu değişiklik işletmenin TMS'yi ilk defa uygulaması durumunda TMS'lerin hangi versiyonlarının kullanılacağı konusuna açıklık getirir.

TMS 1 (Değişiklikler) Açıklama Hükümleri

Bu değişiklikler; finansal tablo hazırlayıcılarının finansal raporlarını sunmalarına ilişkin olarak farkında olunan zorunluluk alanlarında dar odaklı iyileştirmeler içermektedir.

2012-2014 Dönemine İlişkin Yıllık İyileştirmeler

TFRS 5: Satış amaçlı elde tutulan bir duran varlığın ortaklara dağıtım amacıyla elde tutulan duran varlığa sınıflandığı ya da tam tersinin olduğu durumlara ve bir varlığın ortaklara dağıtım amacıyla elde tutulan olarak sınıflandırılmasına son verildiği durumlara ilişkin ilave açıklamalar getirmektedir.

TFRS 7: Bir hizmet sözleşmesinin devredilen bir varlığın devamı olup olmadığı ve ara dönem finansal tablo açıklamalarındaki mahsuplaştırma işlemi konusuna netlik getirmek amacıyla ilave bilgi verir.

TMS 34: Bilginin 'ara dönem finansal raporda başka bir bölümde' açıklanmasına açıklık getirmektedir.

2012-2014 Dönemine İlişkin Yıllık İyileştirmeler TMS 19 standardının da ilgili yerlerinde değişikliklere yol açmıştır.

TMS 27 (Değişiklikler) Bireysel Finansal Tablolarda Özkaynak Yöntemi

Bu değişiklik işletmelerin bireysel finansal tablolarında bağlı ortaklıklar ve iştiraklerdeki yatırımların muhasebeleştirilmesinde özkaynak yönteminin kullanılması seçeneğine izin vermektedir.

2 Önemli muhasebe politikalarının özeti (devamı)

2.31 Yeni ve Revize Edilmiş Türkiye Finansal Raporlama Standartları (devamı)

c) Henüz yürürlüğe girmemiş standartlar ile mevcut önceki standartlara getirilen değişiklikler ve yorumlar (devamı)

TFRS 10 ve TMS 28 (Değişiklikler) Yatırımcı ile İştirak veya İş Ortaklığı Arasındaki Varlık Satışları veya Aynı Sermaye Katkıları

Bu değişiklik ile bir yatırımcı ile iştirak veya iş ortaklığı arasındaki varlık satışları veya aynı sermaye katkılarından kaynaklanan kazanç veya kayıpların tamamının yatırımcı tarafından muhasebeleştirilmesi gerektiği açıklığa kavuşturulmuştur.

TFRS 10, TFRS 12 ve TMS 28 (Değişiklikler) Yatırım İşletmeleri: Konsolidasyon İstisnalarının Uygulanması

Bu değişiklik, yatırım işletmelerinin konsolidasyon istisnasını uygulamaları sırasında ortaya çıkan sorunlara aşağıdaki şekilde açıklık getirir:

- Ara şirket için konsolide finansal tablo hazırlanmasına ilişkin istisnai durum, bir yatırım işletmesinin tüm bağlı ortaklıklarını gerçeğe uygun değer üzerinden değerlediği hallerde dahi, yatırım işletmesinin bağlı ortaklığı olan ana şirket için geçerlidir.
- Ana şirketin yatırım faaliyetleri ile ilgili olarak hizmet sunan bir bağlı ortaklığın yatırım işletmesi olması halinde, bu bağlı ortaklık konsolidasyona dahil edilmemelidir.
- Bir iştirakin ya da iş ortaklığının özkaynak yöntemine göre muhasebeleştirildiği hallerde, yatırım işletmesinde yatırım işletmesi amacı gütmeyen bir yatırımcı iştirakteki ya da iş ortaklığındaki payları için uyguladığı gerçeğe uygun değer ölçümünü kullanmaya devam edebilir.
- Tüm iştiraklerini gerçeğe uygun değerden ölçen bir yatırım işletmesi, yatırım işletmelerine ilişkin olarak TFRS 12 standardında belirtilen açıklamaları sunar.

TFRS 14 Düzenlemeye Dayalı Erteleme Hesapları

TFRS 14 *Düzenlemeye Dayalı Erteleme Hesapları* standardı uyarınca Türkiye Finansal Raporlama Standartlarını ilk defa uygulayacak bir işletmenin, belirli değişiklikler dahilinde, 'düzenlemeye dayalı erteleme hesaplarını' hem TFRS'lere göre hazırlayacağı ilk finansal tablolarında hem de sonraki dönem finansal tablolarında önceki dönemde uyguladığı genel kabul görmüş muhasebe standartlarına göre muhasebeleştirmeye devam etmesine izin verilir.

TFRS 14, TFRS 1 standardının da ilgili yerlerinde değişikliklere yol açmıştır.

Söz konusu standart, değişiklik ve iyileştirmelerin Şirket'in finansal durumu ve performansı üzerindeki muhtemel etkileri değerlendirilmektedir.

Söz konusu standart, değişiklik ve iyileştirmelerin Şirket'in finansal durumu ve performansı üzerindeki muhtemel etkileri değerlendirilmektedir.

3 Önemli muhasebe tahminleri ve hükümleri

Bu bölümde verilen notlar, sigorta riski (*Not 4,1*) ve finansal riskin (*Not 4,2*) yönetimine ilişkin verilen açıklamalara ilave olarak sağlanmıştır.

Finansal tabloların hazırlanması, bilanço tarihleri itibarıyla raporlanan varlıklar ve yükümlülüklerin tutarlarını, şarta bağlı varlıkların ve yükümlülüklerin açıklanmasını ve hesap dönemi boyunca raporlanan gelir ve giderlerin tutarlarını etkileyebilecek tahmin ve varsayımların kullanılmasını gerektirmektedir. Muhasebe değerlendirme, tahmin ve varsayımları, geçmiş tecrübe ve diğer faktörler ile o günün koşullarıyla gelecekteki olaylar hakkında makul beklentiler dikkate alınarak değerlendirilir. Bu değerlendirme ve tahminler, yöntemin mevcut olaylar ve işlemlere ilişkin en iyi bilgilere dayanmasına rağmen, fiili sonuçlar varsayımlarından farklılık gösterebilir.

Finansal tabloların hazırlanmasında Şirket yönetiminin, raporlanan varlık ve yükümlülük tutarlarını etkileyebilecek, bilanço tarihi itibarıyla vukuu muhtemel yükümlülük ve taahhütleri ve raporlama dönemi itibarıyla gelir ve gider tutarlarını belirleyen varsayımlar ve tahminler yapması gerekmektedir. Gerçekleşmiş sonuçlar tahminlerden farklı olabilmektedir, Tahminler düzenli olarak gözden geçirilmekte, gerekli düzeltmeler yapılmakta ve gerçekleştikleri dönemde gelir tablosuna yansıtılmaktadırlar.

Özellikle, ilişikteki finansal tablolarda sunulan tutarlar üzerinde en fazla etkisi olan, önemli tahminlerdeki belirsizliklere ve kritik olan yorumlara ait bilgiler aşağıdaki notlarda açıklanmıştır:

Not 4,1 - Sigorta riskinin yönetimi

Not 4,2 - Finansal risk yönetimi

Not 10 - Reasürans varlıkları

Not 12 - Kredi ve alacaklar reeskontları ve değer düşüş karşılıkları

Not 17 - Sigorta yükümlülükleri ve reasürans varlıkları

Not 21 - Ertelenmiş vergiler

Not 23 - Diğer yükümlülükler ve masraf karşılıkları

4 Sigorta ve finansal riskin yönetimi

4.1 Sigorta riskinin yönetimi

Sigorta sözleşmelerine ilişkin risk, sigorta konusu olayın gerçekleşmesi ihtimali ve bu olaydan kaynaklanacak olan hasar tutarının bilinmiyor olmasıdır. Sigorta sözleşmelerinin doğası gereği, söz konusu risk rastlantısalıdır ve dolayısıyla tam olarak tahmin edilemez.

Fiyatlandırma ve karşılık ayırma metotlarına ihtimal teorisinin uygulandığı bir poliçe portföyünde, Şirket'in sigorta sözleşmeleriyle ilgili olarak maruz kaldığı temel risk, ödenen hasar ve tazminatların sigortacılık karşılıklarının kayıtlı değerlerinin üstünde gerçekleşmesidir. Şirket poliçe yazma stratejisini, kabul edilen sigorta risklerinin tipine ve oluşan hasarlara göre belirlemektedir.

Şirket söz konusu riskleri, şekillendirmiş olduğu poliçe yazma stratejisi ve tarafı olduğu reasürans anlaşmaları ile yönetmektedir.

Sigorta riskinin (sigorta edilen azami tutar) dağılımı aşağıda özetlenmiştir:

	31 Aralık 2015	31 Aralık 2014
Yurtiçi kredi riski	2,124,605,641	1,723,939,538
Yurtdışı ihracat riski	529,657,883	442,672,828
Total	2,654,263,524	2,166,612,366

Şirket bünyesinde risk yönetimi hasar bölümü ve risk komitesi tarafından yürütülmektedir. Hasar takibi, hasar bölümüne haftalık olarak hazırladığı hasar raporu vasıtasıyla yapılır. Risk komitesi Genel Müdür'ün başkanlığında Finans, Bütçe, Ticari Bölüm Genel Müdür Yardımcısı, Hasar Bölüm Müdürü, Infoline Bölüm Müdürü, İç Kontrol Bölüm Müdürü ve Bütçe ve Raporlama Bölüm Müdürü'nün katılımıyla her hafta Salı günü toplanır. Risk komitesinde o haftaya ilişkin hasar durumu ve yıllar bazında genel hasar prim oranı takip edilir. Alınması gereken tedbirler dosya bazında takip edilerek karara bağlanır. Eğer gerekiyorsa ilgili karar Yönetim Kurulu'na sunulur, Risk komitesi notları ana ortaklığın ilgili bölümlerine de raporlanır. Sigorta riskini yönetmede en yaygın yöntem reasürans sözleşmesi yapmaktır. Fakat reasürans sözleşmesi yoluyla sigorta riskinin devredilmesi, ilk sigorta yapan olarak Şirket'in yükümlülüğünü ortadan kaldırmamaktadır.

2014 yılına kadar Şirket risklerini Compagnie Française d'Assurance pour le Commerce Extérieur SA (Fransa) ile yaptığı "Stop-Loss" reasürans tetesi vasıtasıyla koruma altına almaktaydı, 2014 yılından itibaren 2014 ve 2015 iş yılında yazılan primlerin %40'ı Quota Share reasürans tetesi ile Compagnie Française d'Assurance pour le Commerce Extérieur SA (Fransa)'ya devredilmektedir, Şirket üzerinde kalan %60 ise Stop-Loss ve Excess of Loss reasürans teteleri ile koruma altına alınmıştır.

Compagnie Française d'Assurance pour le Commerce Extérieur SA'ya ait son kredi derecelendirme notları da aşağıdaki tabloda gösterilmektedir;

Compagnie Française d'Assurance pour le Commerce Extérieur SA			
Derecelendirme kuruluşu	Derecelendirme	Görünüm	Tarih
Moody's	A2	Durağan	8 Ekim 2015
Fitch	AA	Durağan	17 Temmuz 2015

4 Sigorta ve finansal riskin yönetimi (devamı)

4.2 Finansal riskin yönetimi

Giriş ve genel açıklamalar

Bu not, aşağıda belirtilenlerin her biri için Şirket'in maruz kaldığı riskleri, Şirket'in bu doğrultuda risklerini yönetmek ve ölçmek için uyguladığı politika ve prosedürlerini ve amaçlarını, ve sermaye yönetimi ile ilgili bilgileri göstermektedir. Şirket finansal araçların kullanımından kaynaklanan aşağıdaki risklere maruz kalmaktadır:

- kredi riski
- likidite riski
- piyasa riski

Risk yönetim yapısının tesis edilmesi ve gözetimindeki tüm sorumluluk Yönetim Kurulu'ndadır, Yönetim Kurulu risk yönetim sisteminin etkinliğini Şirket'in iç denetim departmanı aracılığıyla yürütmektedir,

Şirket'in risk yönetim politikaları; Şirket'in karşılaştığı riskleri tanımlamak ve analiz etmek, risk limitlerini ve kontrolleri belirlemek, riskleri ve belirlenen limitlere uyumu izlemek için tesis edilmiştir. Risk yönetim politikaları ve sistemleri, piyasa koşullarındaki ve sunulan ürün ve servislerdeki değişiklikleri yansıtabilecek şekilde düzenli bir şekilde gözden geçirilir. Şirket, eğitim ve yönetim standartları ve prosedürleri ile bütün çalışanlarının kendi görev ve sorumluluklarını anladığı, disipline edilmiş ve yapıcı bir kontrol çevresi geliştirmeyi amaçlamaktadır.

Kredi riski

Kredi riski en basit şekilde karşı tarafın üzerinde mutabık kalınan sözleşme şartlarına uygun olarak yükümlülüklerini yerine getirememesi olasılığı olarak tanımlanır. Şirket'in kredi riskine maruz kaldığı başlıca bilanço kalemleri aşağıdaki gibidir:

- bankalar
- sigortalılardan prim alacakları
- aracılarından alacaklar
- reasürörlerden ödenen hasarlarla ilgili alacaklar
- ilişkili taraflardan alacaklar
- diğer alacaklar

4 Sigorta ve finansal riskin yönetimi (devamı)

4.2 Finansal riskin yönetimi (devamı)

Kredi riski (devamı)

Kredi riskine maruz varlıkların defter değerleri aşağıdaki tabloda gösterilmiştir.

	31 Aralık 2015	31 Aralık 2014
Nakit ve nakit benzeri varlıklar (Not 14)	44,375,973	42,475,772
Esas faaliyetlerden alacaklar (Not 12)	31,755,362	23,250,767
İlişkili taraflardan alacaklar (Not 12)	630,902	773,783
Gelir tahakkukları	2,532	42,590
Personele verilen avanslar	18,368	98,159
İş avansları	128,357	95,642
Diğer alacaklar	73,202	77,976
Toplam	76,984,696	66,814,689

31 Aralık 2015 ve 31 Aralık 2014 tarihleri itibarıyla esas faaliyetlerden alacakların yaşlandırması aşağıdaki gibidir:

	31 Aralık 2015		31 Aralık 2014	
	Brüt tutar	Ayrılan karşılık	Brüt tutar	Ayrılan karşılık
Vadesi gelmemiş alacaklar	24,105,386	-	18,146,001	-
Vadesi 0-30 gün gecikmiş alacaklar	426,923	-	2,104,714	-
Vadesi 31-60 gün gecikmiş alacaklar	1,837,859	-	1,019,801	-
Vadesi 61-180 gün gecikmiş alacaklar	2,751,981	-	702,734	-
Vadesi 181-365 gün gecikmiş alacaklar	949,554	-	522,545	-
Vadesi 1 yıldan fazla gecikmiş alacaklar	1,207,793	(145,420)	522,681	-
Protestolu rücu alacak senetleri	122,617	(122,617)	122,617	(122,617)
Esas faaliyetlerden kaynaklanan rücu alacaklar ^(*)	7,321,091	(6,699,805)	5,746,286	(5,513,995)
Toplam	38,723,204	(6,967,842)	28,887,379	(5,636,612)

(*) Şirket Hazine Müsteşarlığı'nın 20 Eylül 2010 tarihli "Rücu ve Sovtaj Gelirlerine İlişkin 2010/13 sayılı Genelge'si uyarınca 7,425,383 TL (31 Aralık 2014: 5,746,286 TL) tutarındaki rücu alacağını tahakkuk ettirmiş ve bu alacaklara ilişkin 6,699,805 TL (31 Aralık 2014: 5,513,995 TL) tutarında alacak karşılığı ayırmış olup, diğer teknik gelirler altında muhasebeleştirilmiştir.

	31 Aralık 2015	31 Aralık 2014
Dönem başı sigortacılık faaliyetlerinden alacaklar karşılığı	5,636,612	4,825,025
Dönem içinde yapılan tahsilatlar	(3,423,842)	(1,659,715)
Dönem içinde rücu alacakları için ayrılan şüpheli alacaklar karşılıkları	4,609,652	2,471,302
Dönem içinde esas faaliyetlerden alacaklar için ayrılan karşılık	145,420	-
Dönem sonu sigortacılık faaliyetlerinden alacaklar karşılığı	6,967,842	5,636,612

4 Sigorta ve finansal riskin yönetimi (devamı)

4.2 Finansal riskin yönetimi (devamı)

Likidite riski

Likidite riski, Şirket'in parasal yükümlülüklerinden kaynaklanan yükümlülüklerini yerine getirmekte güçlük yaşaması riskidir.

Likidite riskinin yönetimi

Şirket likidite riskinden korunmak amacıyla varlık ve yükümlülükler arasında vade uyumunun sağlanması gözetilmekte, ortaya çıkabilecek likidite ihtiyacının eksiksiz bir biçimde sağlanabilmesi amacıyla likit değerler muhafaza edilmektedir.

Parasal varlık ve yükümlülüklerin cari dönemde kalan vade dağılımları:

31 Aralık 2015	Defter değeri	1 aya kadar	1 - 3 ay	3 - 6 ay	6 - 12 ay	1 yıldan uzun
Varlıklar						
Nakit ve nakit benzeri varlıklar	44,387,698	44,387,698	-	-	-	-
Esas faaliyetlerden alacaklar	31,755,362	12,325,325	5,717,616	6,691,545	7,011,912	-
İlişkili taraflardan alacaklar	630,902	630,902	-	-	-	-
Verilen avanslar	146,725	146,725	-	-	-	-
Diğer alacaklar	73,202	73,202	-	-	-	-
Gelir tahakkukları	2,532	2,532	-	-	-	-
Toplam parasal aktifler	76,996,421	52,270,371	5,717,616	6,691,545	7,011,912	-
Yükümlülükler						
Finansal borçlar	376	376	-	-	-	-
Esas faaliyetlerden borçlar	1,243,631	1,243,631	-	-	-	-
Muallak hasar karşılıkları	20,488,542	12,105,177	1,203,293	7,180,072	-	-
Diğer risklere ilişkin karşılıklar ve gider tahakkukları(*)	721,817	-	270,236	-	-	451,581
İlişkili taraflara borçlar	20,099,122	20,099,122	-	-	-	-
Ödenecek vergi ve benzeri diğer yükümlülükler ile karşılıkları	683,214	-	683,214	-	-	-
Diğer borçlar	342,970	342,970	-	-	-	-
Toplam parasal pasifler	43,579,672	33,791,276	2,156,743	7,180,072	-	451,581

Parasal varlık ve yükümlülüklerin önceki dönemde kalan vade dağılımları:

31 Aralık 2014	Defter değeri	1 aya kadar	1 - 3 ay	3 - 6 ay	6 - 12 ay	1 yıldan uzun
Varlıklar						
Nakit ve nakit benzeri varlıklar	42,485,951	42,485,951	-	-	-	-
Esas faaliyetlerden alacaklar	23,250,767	6,851,291	2,394,126	5,511,151	8,494,199	-
İlişkili taraflardan alacaklar	773,783	773,783	-	-	-	-
Verilen avanslar	193,801	193,801	-	-	-	-
Gelir tahakkukları	45,290	45,290	-	-	-	-
Diğer alacaklar	77,976	77,976	-	-	-	-
Toplam parasal aktifler	66,827,568	50,428,092	2,394,126	5,511,151	8,494,199	-
Yükümlülükler						
Finansal borçlar	24,193	24,193	-	-	-	-
Esas faaliyetlerden borçlar	748,817	748,817	-	-	-	-
Muallak hasar karşılıkları	20,594,130	5,642,439	1,539,969	13,411,722	-	-
Diğer risklere ilişkin karşılıklar ve gider tahakkukları(*)	849,111	-	612,063	-	-	237,048
İlişkili taraflara borçlar	16,448,367	16,448,367	-	-	-	-
Ödenecek vergi ve benzeri diğer yükümlülükler ile karşılıkları	510,037	-	510,037	-	-	-
Diğer borçlar	147,775	147,775	-	-	-	-
Toplam parasal pasifler	39,322,430	23,011,591	2,662,069	13,411,722	-	237,048

4 Sigorta ve finansal riskin yönetimi (devamı)

4.2 Finansal riskin yönetimi (devamı)

Piyasa riski

Piyasa riski, faiz oranı ve döviz kurları gibi piyasa fiyatlarında olabilecek değişikliklerin Şirket'in gelirini veya elinde bulundurduğu finansal araçların değerini etkileme riskidir. Piyasa riski yönetiminin amacı, risk karlılığının optimize edilerek, piyasa riski tutarının kabul edilebilir parametrelerde kontrol edilebilmesidir.

Kur riski

Şirket döviz dayalı yapılan sigortacılık ve reasürans faaliyetleri sebebiyle kur riskine maruz kalmaktadır. Yabancı para işlemlerden doğan kur farkı gelirleri ve giderleri işlemin yapıldığı dönemde kayıtlara intikal ettirilmiştir. Dönem sonlarında, yabancı para aktif ve pasif hesapların bakiyeleri, dönem sonu T,C, Merkez Bankası döviz alış kurlarından evalüasyona tabi tutularak TL'ye çevrilmiş ve oluşan kur farkları kambiyo işlemleri karı veya zararı olarak kayıtlara yansıtılmıştır.

Şirket'in cari dönemde maruz kaldığı kur riskine ilişkin detaylar aşağıdaki tabloda verilmiştir:

31 Aralık 2015	ABD Doları	Avro	Diğer	Toplam
Varlıklar				
Nakit ve nakit benzeri varlıklar ^(*)	7,833,100	17,188,481	1,548	25,023,129
Esas faaliyetlerden alacaklar	6,799,610	12,574,288	41,497	19,415,395
İlişkili taraflardan alacaklar	-	-	-	-
Diğer cari varlıklar	2,220,882	1,474,424	33,078	3,728,384
Toplam yabancı para varlıklar	16,853,592	31,237,193	76,123	48,166,908
Yükümlülükler				
Esas faaliyetlerden borçlar	180,026	1,707,543	5,928	1,893,497
İlişkili taraflara borçlar	3,722	5,184,658	-	5,188,380
Muallak hasar karşılıkları	8,075,271	5,572,529	29,417	13,677,217
Diğer çeşitli borçlar	3,500,691	1,213,415	31,665	4,745,771
Toplam yabancı para yükümlülükler	11,759,710	13,678,145	67,010	25,504,865
Bilanço pozisyonu	5,093,804	17,559,048	9,113	22,662,043
Türev finansal araçlar	-	-	-	-
Net pozisyon	5,093,882	17,559,048	9,113	22,662,043

^(*) Kasa hesabında bulunan 7,382 TL karşılığında yabancı para bulunmaktadır.

Şirket'in önceki dönemde maruz kaldığı kur riskine ilişkin detaylar aşağıdaki tabloda verilmiştir:

31 Aralık 2014	ABD Doları	Avro	Diğer	Toplam
Varlıklar				
Nakit ve nakit benzeri varlıklar ^(*)	14,032,542	14,154,474	10,716	28,197,732
Esas faaliyetlerden alacaklar	5,728,930	7,201,959	-	12,930,889
İlişkili taraflardan alacaklar	-	-	-	-
Diğer cari varlıklar	3,122,767	1,829,478	17,954	4,970,199
Toplam yabancı para varlıklar	22,884,239	23,185,911	28,670	46,098,820
Yükümlülükler				
Esas faaliyetlerden borçlar	4,543,508	12,570,852	36,475	17,150,835
İlişkili taraflara borçlar	-	697,848	-	697,848
Muallak hasar karşılıkları	18,312,230	5,249,100	-	23,561,330
Diğer çeşitli borçlar	1,341,557	2,005,031	12,318	3,358,906
Toplam yabancı para yükümlülükler	24,197,295	20,522,831	48,793	44,768,919
Bilanço pozisyonu	(1,313,056)	2,663,080	(20,123)	1,329,901
Türev finansal araçlar	-	9,026,240	-	9,026,240
Net pozisyon	(1,313,056)	11,689,320	(20,123)	10,356,141

^(*) Kasa hesabında toplam 2,534 TL karşılığında yabancı para bulunmaktadır.

4 Sigorta ve finansal riskin yönetimi (devamı)

4.2 Finansal riskin yönetimi (devamı)

Piyasa riski (devamı)

Kur riski (devamı)

Yukarıdaki tablonun değerlendirilebilmesi amacıyla ilgili yabancı para tutarlarının TL karşılıkları gösterilmiştir. Yabancı para muallak hasar karşılıkları TCMB efektif satış kurları, diğer bilanço kalemleri ise TCMB döviz alış üzerinden değerlemeye tabi tutulmuşlardır.

31 Aralık 2015 ve 31 Aralık 2014 tarihleri itibarıyla yabancı para bakiyelerin çevriminde kullanılan kurlar aşağıdaki gibidir:

31 Aralık 2015	İngiliz Sterlini	ABD Doları	Avro
Bilanço kalemlerinin çevriminde kullanılan döviz kurları	4.3007	2.9076	3.1776
Muallak hasar karşılıklarının çevriminde kullanılan döviz kurları	4.3231	2,9128	3.1833

31 Aralık 2014	İngiliz Sterlini	ABD Doları	Avro
Bilanço kalemlerinin çevriminde kullanılan döviz kurları	3.5961	2.3189	2.8207
Muallak hasar karşılıklarının çevriminde kullanılan döviz kurları	3.6149	2.3230	2.8258

Maruz kalınan kur riski

TL'nin aşağıdaki para birimlerine karşılık yüzde 10 değer kaybı dolayısıyla 31 Aralık 2015 ve 31 Aralık 2014 tarihlerinde sona eren yıllarda özkaynaklarda ve gelir tablosunda (vergi etkisi hariç) oluşacak değişim aşağıdaki tabloda gösterilmiştir. Bu analiz tüm diğer değişkenlerin, özellikle faiz oranlarının, sabit kaldığı varsayımıyla hazırlanmıştır, TL'nin yüzde 10 değer kazanması durumunda etki ters yönde olacaktır.

	31 Aralık 2015		31 Aralık 2014	
	Gelir tablosu	Özkaynak ⁽¹⁾	Gelir tablosu	Özkaynak ⁽¹⁾
ABD Doları	509,388	509,388	(131,306)	(131,306)
Avro	947,240	947,240	1,168,932	1,168,932
GBP	911	911	(2,012)	(2,012)
Toplam, net	1,457,539	1,457,539	1,035,614	1,035,614

⁽¹⁾ Özkaynak etkisi, TL'nin ilgili yabancı para birimlerine karşı %10'luk değer kaybindan dolayı oluşacak gelir tablosu etkisini de içermektedir,

Maruz kalınan faiz oranı riski

Alım-satım amaçlı olmayan portföylerin maruz kaldığı temel risk, piyasa faiz oranlarındaki değişim sonucu, gelecek nakit akımlarında meydana gelecek dalgalanma ve finansal varlıkların gerçeğe uygun değerlerindeki azalma sonucu oluşacak zarardır. Faiz oranı riskinin yönetimi faiz oranı aralığının izlenmesi ve yeniden fiyatlandırma bantları için önceden onaylanmış limitlerin belirlenmesi ile yapılmaktadır. Şirket'in alım-satım veya satılmaya hazır olarak sınıflanmış bir finansal varlığı ve değişken faizli finansal varlık veya yükümlülüğü olmadığından dolayı maruz kalınan bir faiz riski bulunmamaktadır.

31 Aralık 2015 ve 31 Aralık 2014 tarihleri itibarıyla, Şirket'in faiz getirili ve faiz götürülü finansal varlık ve yükümlülüklerinin faiz profili aşağıdaki tabloda detaylandırılmıştır:

	31 Aralık 2015	31 Aralık 2014
Sabit faizli finansal varlık ve yükümlülükler:		
Bankalar mevduatı (Not 14)	36,189,639	42,017,811

4 Sigorta ve finansal riskin yönetimi (devamı)

4.2 Finansal riskin yönetimi (devamı)

Piyasa riski (devamı)

Gerçeğe uygun değer gösterimi

Finansal araçların tahmini piyasa değerleri, elde bulunan piyasa verileri kullanılarak ve eğer mümkünse uygun değerlendirme yöntemleri kullanılarak belirlenmektedir.

Şirket yönetimi finansal varlık ve yükümlülüklerin makul değerlerinin, kayıtlı değerlerinden önemli ölçüde farklı olmadığını tahmin etmektedir.

Gerçeğe uygun değer ile ölçüme ilişkin sınıflandırma

“TFRS 7 - Finansal Araçlar: Açıklama” standardı finansal tablolarda gerçeğe uygun değerleri üzerinden ölçülerek gösterilen finansal araçların gerçeğe uygun değerlerinin belirlenmesinde kullanılan verilerin önemini yansıtan bir sıra dahilinde sınıflandırılarak gösterilmesini gerektirmektedir. Bu sınıflandırma esas olarak söz konusu verilerin gözlemlenebilir nitelikte olup olmamasına dayanmaktadır. Gözlemlenebilir nitelikteki veriler, bağımsız kaynaklardan edinilen piyasa verilerinin kullanılması; gözlemlenebilir nitelikte olmayan veriler ise Şirket'in piyasa tahmin ve varsayımlarının kullanılması anlamına gelmektedir. Bu şekilde bir ayırım, genel olarak aşağıdaki sınıflandırmaları ortaya çıkarmaktadır.

1 inci Sıra: Özdeş varlıklar ya da borçlar için aktif piyasalardaki kayıtlı (düzeltilmemiş) fiyatlar;

2 nci Sıra: 1 inci sırada yer alan kayıtlı fiyatlar dışında kalan ve varlıklar ya da borçlar açısından doğrudan (fiyatlar aracılığıyla) ya da dolaylı olarak (fiyatlardan türetilmek suretiyle) gözlemlenebilir nitelikteki veriler;

3 üncü Sıra: Varlık ya da borçlara ilişkin olarak gözlemlenebilir piyasa verilerine dayanmayan veriler (gözlemlenebilir nitelikte olmayan veriler).

Sınıflandırma, kullanılabilir olması durumunda gözlemlenebilir nitelikteki piyasa verilerinin kullanılmasını gerektirmektedir,

Şirket'in 31 Aralık 2015 tarihi itibarıyla gerçeğe uygun değerleri üzerinden ölçülen finansal yükümlülüğü bulunmamaktadır (31 Aralık 2014: 19,104 TL).

Şirket'in 31 Aralık 2014 tarihi itibarıyla gerçeğe uygun değerleri üzerinden ölçülen finansal yükümlülüklerin gerçeğe uygun değer sınıflandırması aşağıdaki gibidir:

31 Aralık 2014	1. Sıra	2. Sıra	3. Sıra	Toplam
Diğer Finansal Borçlar (Yükümlülükler)				
Türev finansal yükümlülükler (Not 20)	-	19,104	-	19,104
Toplam Finansal Yükümlülükler	-	19,104	-	19,104

4 Sigorta ve finansal riskin yönetimi (devamı)

4.2 Finansal riskin yönetimi (devamı)

Sermaye yönetimi

Şirketin başlıca sermaye yönetim politikaları aşağıda belirtilmiştir:

- Hazine Müsteşarlığı tarafından belirlenen sermaye yeterliliği şartlarına uymak
- Şirket'in sürekliliğini sağlayarak hissedarlara ve paydaşlara devamlı getiri sağlamak
- Sigorta poliçelerinin fiyatlamasını, alınan sigorta risk düzeyi ile orantılı belirleyerek, hissedarlara yeterli getirinin sağlanması

Hazine Müsteşarlığı tarafından 19 Ocak 2008 tarih ve 26761 sayılı Resmi Gazete'de yayımlanan "Sigorta ve Reasürans ile Emeklilik Şirketlerinin Sermaye Yeterliliklerinin Ölçülmesine ve Değerlendirilmesine İlişkin Yönetmelik" uyarınca 31 Aralık 2015 tarihi itibarıyla Şirket tarafından yapılan hesaplamalarda gerekli özsermaye tutarı 35,156,249 TL (31 Aralık 2014: 27,697,278 TL) olarak belirlenmiştir. 31 Aralık 2015 tarihi itibarıyla yukarıda adı geçen Yönetmelik uyarınca Şirket özsermayesi 14,100,951 TL olup, yönetmelik uyarınca hesaplanan gerekli özsermaye tutarının altındadır. 15 Aralık 2015 tarihinde toplanan Olağanüstü Genel Kurul'da alınan karar ile 15 Aralık 2015 tarih ve 67300147 -431.02 sayısı ile onaylanan ve şirket anasözleşmesinin "Sermaye" başlıklı 7. maddesini tadil edecek olan yeni metni kabul edilmiş ve bu suretle şirket sermayesinin 18,400,000 TL'nden 7,800,000 TL artırılarak 26,100,000 TL'na çıkartılmasına karar verilmiştir. 18 Şubat 2016 tarihinde toplanan Olağanüstü Genel Kurul'da alınan karar ile 8 Şubat 2016 tarih ve 67300147 -431.02/1367455 sayısı ile onaylanan ve şirket anasözleşmesinin "Sermaye" başlıklı 7. maddesini tadil edecek olan yeni metni kabul edilmiş ve bu suretle şirket sermayesinin 26,100,000 TL'nden 7,800,000 TL artırılarak 33,900,000 TL'na çıkartılmasına karar verilmiştir.

Finansal varlıklardan kaynaklanan kazanç ve kayıplar

	31 Aralık 2015	31 Aralık 2014
<i>Gelir tablosunda muhasebeleştirilen finansal kazanç ve kayıplar:</i>		
Kambiyo karları	30,051,669	11,093,990
Banka mevduatlarından elde edilen faiz gelirleri	1,490,483	1,433,450
Yatırım gelirleri	31,542,152	12,527,440
Kambiyo zararları	(21,050,885)	(10,855,923)
Türev ürünler sonucunda oluşan zararlar	(24,286)	(60,664)
Yatırım giderleri	(21,075,171)	(10,916,587)
Yatırım gelirleri, net	10,466,981	1,610,853
<i>Özkaynaklarda muhasebeleştirilen kazanç ve kayıplar:</i>	<i>(154,293)</i>	<i>Yoktur</i>

5 Bölüm bilgileri

Bir bölüm, Şirket'in ürün veya hizmet üretimiyle (faaliyet bölümleri) ilişkili ayrılabilen bir parçası ya da ürün ve hizmetlerin üretildiği risk ve faydaların diğer bölümlerden ayırt edilebildiği ekonomik çevredir (coğrafi bölüm).

Faaliyet alanı bölümleri

Şirket raporlama dönemi itibarıyla sadece tek bir raporlanabilir bölüm olarak takip edilen kredi branşında faaliyetlerini sürdürdüğünden faaliyet alanı bölümlerine göre raporlama sunulmamıştır.

Coğrafi bölümlere göre raporlama

Şirket'in faaliyet gösterdiği ana coğrafi alan Türkiye olduğu için coğrafi bölümlere göre raporlama sunulmamıştır.

6 Maddi duran varlıklar

1 Ocak – 31 Aralık 2015 tarihleri arasındaki maddi duran varlık hareketleri aşağıdaki gibidir:

	1 Ocak 2015	Girişler	Çıkışlar	31 Aralık 2015
<i>Maliyet:</i>				
Demirbaş ve tesisatlar	657,115	154,065	(1,890)	809,290
Özel Maliyetler	18,325	249,441	-	267,766
	675,440	403,506	(1,890)	1,077,056
<i>Birikmiş amortisman:</i>				
Demirbaş ve tesisatlar	477,097	105,321	(1,890)	580,528
	477,097	105,321	(1,890)	580,528
Net defter değeri	198,343	-	-	496,528

1 Ocak – 31 Aralık 2014 tarihleri arasındaki maddi duran varlık hareketleri aşağıdaki gibidir:

	1 Ocak 2014	Girişler	Çıkışlar	31 Aralık 2014
<i>Maliyet:</i>				
Demirbaş ve tesisatlar	643,830	23,834	(10,549)	657,115
Özel Maliyetler	-	18,325	-	18,325
	643,830	42,159	(10,159)	675,440
<i>Birikmiş amortisman:</i>				
Demirbaş ve tesisatlar	394,050	93,596	(10,549)	477,097
	394,050	93,596	(10,549)	477,097
Net defter değeri	249,780			198,343

7 Yatırım amaçlı gayrimenkuller

31 Aralık 2015 ve 31 Aralık 2014 tarihleri itibarıyla, Şirket'in yatırım amaçlı gayrimenkulü bulunmamaktadır.

8 Maddi olmayan duran varlıklar

1 Ocak – 31 Aralık 2015 tarihleri arasındaki maddi olmayan duran varlık hareketleri aşağıdaki gibidir:

	1 Ocak 2015	Girişler	Çıkışlar	31 Aralık 2015
<i>Maliyet:</i>				
Bilgisayar yazılımları	956,469	286,154	-	1,242,623
	956,469	286,154		1,242,623
<i>Birikmiş itfa payları:</i>				
Bilgisayar yazılımları	563,181	256,437	-	819,618
	563,181	256,437	-	819,618
Net defter değeri	393,288			423,005

8 Maddi olmayan duran varlıklar (devamı)

1 Ocak – 31 Aralık 2014 tarihleri arasındaki maddi olmayan duran varlık hareketleri aşağıdaki gibidir:

	1 Ocak 2014	Girişler	Çıkışlar	31 Aralık 2014
<i>Maliyet:</i>				
Bilgisayar yazılımları	629,808	326,661	-	956,469
	629,808	326,661	-	956,469
<i>Birikmiş itfa payları:</i>				
Bilgisayar yazılımları	389,066	174,115	-	563,181
	389,066	174,115	-	563,181
Net defter değeri	240,742			393,288

9 İştiraklerdeki yatırımlar

Yoktur.

10 Reasürans varlıkları / borçları

Şirket'in sedan işletme sıfatıyla mevcut reasürans anlaşmaları gereği reasürans varlıkları ve yükümlülükleri aşağıdaki tabloda detaylı olarak gösterilmiştir:

Reasürans varlıkları	31 Aralık 2015	31 Aralık 2014
Muallak tazminat karşılığındaki reasürör payı (Not 17)	12,880,161	23,814,757
Kazanılmamış primler karşılığındaki reasürör payı (Not 17)	11,174,181	8,454,400
Toplam	24,054,342	32,269,157

Reasürans varlıkları ile ilgili muhasebeleştirilen değer düşüklüğü bulunmamaktadır.

Reasürans borçları	31 Aralık 2015	31 Aralık 2014
Ertelenmiş komisyon gelirleri (Not 19)	2,738,123	2,075,949
Toplam	2,738,123	2,075,949

Şirket'in reasürans sözleşmeleri gereği gelir tablosunda muhasebeleştirilmiş kazanç ve kayıplar aşağıdaki tabloda gösterilmiştir:

	1 Ocak - 31 Aralık 2015	1 Ocak - 31 Aralık 2014
Dönem içerisinde reasüröre devredilen primler (Not 17)	(27,835,691)	(23,437,522)
Dönem başı kazanılmamış primler karşılığında reasürör payı (Not 17)	(8,454,400)	(270,304)
Dönem sonu kazanılmamış primler karşılığında reasürör payı (Not 17)	11,174,181	8,454,400
Kazanılan primlerde reasürör payı (Not 17)	(25,115,910)	(15,253,426)
Dönem içerisinde reasürörlerden tahakkuk eden komisyon gelirleri	5,040,272	3,052,348
Dönem başı ertelenmiş komisyon gelirleri (Not 19)	2,075,949	21,390
Dönem sonu ertelenmiş komisyon gelirleri (Not 19)	(2,738,123)	(2,075,949)
Ödenen Stop-Loss ve Excess of Loss treteleri komisyonları (Not 32)	(5,172,627)	(1,673,646)
Reasürans komisyonları	(794,529)	(675,857)
Dönem içerisinde ödenen hasarlarda reasürör payı (Not 17)	29,372,990	15,448,927
Dönem başı muallak tazminat karşılığında reasürör payı (Not 17)	(23,814,757)	-
Dönem sonu muallak tazminat karşılığında reasürör payı (Not 17)	(18,438,394)	(39,263,684)
Hasarlardaki reasürör payı (Not 17)	(12,880,161)	(23,814,757)
Toplam, net	(38,790,600)	(39,744,040)

11 Finansal varlıklar

31 Aralık 2015 ve 31 Aralık 2014 tarihleri itibarıyla, Şirket'in alım-satım amaçlı, satılmaya hazır ve vadeye kadar elde tutulacak olarak sınıflandırdığı finansal varlıkları bulunmamaktadır.

Şirket'in ilişkili kuruluşları tarafından çıkarılmış finansal varlıkları bulunmamaktadır,

Dönem içerisinde Şirket tarafından ihraç edilen veya daha önce ihraç edilmiş olup dönem içerisinde itfa edilen borçlanmayı temsil eden menkul kıymet bulunmamaktadır.

12 Krediler ve alacaklar

	31 Aralık 2015	31 Aralık 2014
Esas faaliyetlerden alacaklar	31,755,362	23,250,767
İlişkili taraflardan alacaklar (Not 45)	630,902	773,783
Toplam	32,386,264	24,024,550
Kısa vadeli alacaklar	32,386,264	24,024,550
Toplam	32,386,264	24,024,550

Şirket'in 31 Aralık 2015 ve 31 Aralık 2014 tarihleri itibarıyla esas faaliyetlerden alacaklar hesabının detayı aşağıdaki gibidir:

	31 Aralık 2015	31 Aralık 2014
Sigortalılardan alacaklar	26,179,549	21,714,637
Rücu ve sovtaj alacakları	7,321,091	5,746,285
Reasürans faaliyetleri sonucu sigorta şirketlerinden alacaklar	4,954,527	1,303,840
Esas faaliyetlerden kaynaklanan şüpheli alacaklar	145,420	-
Protestolu rücu alacak senetleri	122,617	122,617
Toplam sigortacılık faaliyetlerinden alacaklar	38,723,204	28,887,380
Rücu ve sovtaj alacak karşılığı (Not 4,2)	(6,699,805)	(5,513,995)
Esas faaliyetlerden kaynaklanan şüpheli alacaklar karşılığı (Not 4,2)	(145,420)	-
Protestolu rücu alacak senetleri karşılığı (Not 4,2)	(122,617)	(122,617)
Esas faaliyetlerden alacaklar, net	31,755,362	23,250,768

Vadesi gelmiş bulunan ve henüz vadesi gelmeyen alacaklar için ayrılan şüpheli alacak tutarları

- Kanuni ve idari takipteki alacaklar (vadesi gelmiş): 145,420 (31 Aralık 2014: Yoktur).
- Prim alacak karşılıkları (vadesi gelmiş): Yoktur (31 Aralık 2014: Yoktur).
- Rücu alacak karşılıkları (vadesi gelmiş): 6,699,805 TL (31 Aralık 2014: 5,513,996 TL).

İşletmenin ortaklar, iştirakler ve bağlı ortaklıklarla olan alacak ve borç ilişkisi Not 45'te detaylı olarak verilmiştir.

Yabancı paralarla temsil edilen ve kur garantisi olmayan alacak ve borçlar ile aktifte mevcut yabancı paraların ayrı ayrı tutarları ve TL'ye dönüştürme kurları Not 4.2'de verilmiştir.

13 Türev finansal araçlar

Şirket'in, 31 Aralık 2015 tarihi itibarıyla vadeli döviz alım satım işlemi bulunmamaktadır. 31 Aralık 2014 itibarıyla vadeli döviz alım satım işlem detayı aşağıdaki gibidir;

Anlaşma tarihi	Vade tarihi	Vade kuru	Vade tarihinde anlaşılan tutar	Para birimi
23 Aralık 2014	7 Ocak 2015	2.84395	3,200,000	Vadeli döviz alım -EUR

Türev finansal araçların yıl içerisinde gerçeğe uygun değeriyle değerlemesi sonucunda ilişikteki finansal tablolara 24,286 TL (31 Aralık 2014: 60,664 TL zarar) tutarında türev işlemler sonucunda oluşan zarar kaydedilmiştir.

14 Nakit ve nakit benzeri varlıklar

31 Aralık 2015 ve 31 Aralık 2014 tarihleri itibarıyla nakit ve nakit benzeri varlıkların detayı aşağıdaki gibidir:

	31 Aralık 2015		31 Aralık 2014	
	Dönem sonu	Dönem başı	Dönem sonu	Dönem başı
Kasa	11,470	9,969	9,969	4,621
Bankalar (Not 4.2)	44,375,973	42,475,772	42,475,772	36,468,132
Diğer nakit ve nakit benzeri varlıklar	255	210	210	270
	44,387,698	42,485,951	42,485,951	36,473,023
Bloke edilmiş tutarlar (Not 17)	(12,233,760)	(11,141,765)	(11,141,765)	(6,530,000)
Bankalar reeskontu	(9,046)	(57,726)	(57,726)	(38,747)
Nakit akış tablosundaki nakit ve nakit benzerlerinin mevcudu (*)	32,144,892	31,286,460	31,286,460	29,904,276

(*) 31 Aralık 2015 tarihi itibarıyla diğer nakit ve nakit benzeri varlıklarda takip edilen, 255 TL (31 Aralık 2014: 210 TL) tutarındaki yurtdışı çıkış harç pulu dahil edilmemiştir.

31 Aralık 2015 ve 31 Aralık 2014 tarihleri itibarıyla bankalar hesabının detayı aşağıdaki gibidir:

	31 Aralık 2015	31 Aralık 2014
Yabancı para bankalar mevduatı		
- vadeli (Not 4.2)	24,976,545	28,089,283
- vadesiz	41,014	116,871
TL bankalar mevduatı		
- vadeli (Not 4.2)	11,213,094	13,928,528
- vadesiz	8,145,320	341,090
Bankalar	44,375,973	42,475,772

31 Aralık 2015 tarihi itibarıyla, Şirket'in sigortacılık faaliyetleri gereği Hazine Müsteşarlığı lehine bloke olarak tutulan bankalar mevduatının tutarı 14,458,080 TL'dir (31 Aralık 2014: 11,141,765 TL).

14 Nakit ve nakit benzeri varlıklar(devamı)

Vadeli mevduatlar bir aydan kısa vadeli TL, ABD Doları ve Avro bazında banka plasmanlarından oluşmakta olup, toplam 11,206,314 TL tutarındaki vadeli mevduata uygulanan faiz oranı %7.50 - %13.70; toplam 1,557,356 Avro mevduata uygulanan faiz oranı %0.01-%1.75, toplam 2,679,827 ABD Doları mevduata uygulanan faiz oranı %0.25 - %3.15'dir (31 Aralık 2014: 13,888,800 TL , %7.50 - %11.00 aralığında; 1,045,867 ABD Doları mevduata uygulanan faiz oranı %0.05 - %0.60; 6,028,480 Avro mevduata uygulanan faiz oranı %1 aralığında değişmektedir).

15 Özsermaye

31 Aralık 2015 tarihi itibarıyla Şirket'in kayıtlı sermayesi 26,100,000 TL (31 Aralık 2014: 18,400,000 TL) olup Şirket'in sermayesi, ihraç edilmiş ve her biri 1 TL nominal değerde 26,100,000 adet (31 Aralık 2014: 18,400,000 adet) hisseden meydana gelmiştir.

Sermayeyi temsil eden hisse senetleri A ve B gruplarına bölünmüş olup söz konusu hisseler eşit oy hakkı ve kar payı hakkına sahiptir.

Şirket'in sermayesinde doğrudan veya dolaylı hakimiyeti söz konusu olan sermaye grubu %99.99 pay ile Natixis SA bünyesindeki Compagnie Française d'Assurance pour le Commerce Extérieur SA'dır.

Yasal yedekler

Türk Ticaret Kanunu'na göre yasal yedek akçeler; birinci ve ikinci tertip yasal yedek akçelerden oluşmaktadır. Birinci tertip yasal yedek akçeler, Şirket sermayesinin %20'sine ulaşıncaya kadar, kanuni dönem karının %5'i oranında ayrılmaktadır. İkinci tertip yasal yedek akçeler, şirket sermayesinin %5'ini aşan tüm kar payı dağıtımlarının %10'u oranında ayrılmaktadır. Birinci ve ikinci yasal yedek akçeler, toplam sermayenin %50'sini aşmadığı sürece dağıtılamazlar; ancak ihtiyari yedek akçelerin tükenmesi halinde zararların karşılanmasında kullanılabilirler.

Yasal yedeklere ilişkin hareket tablosu aşağıdaki gibidir:

	31 Aralık 2015	31 Aralık 2014
Dönem başındaki yasal yedekler	22,332	22,332
Kardan ve olağanüstü yedeklerden transfer	-	-
Dönem sonundaki yasal yedekler	22,332	22,332

16 Diğer yedekler ve isteğe bağlı katılımın sermaye bileşeni

Yoktur.

17 Sigorta yükümlülükleri ve reasürans varlıkları

Şirket'in 31 Aralık 2015 ve 31 Aralık 2014 tarihleri itibarıyla, teknik karşılıklarının detayı aşağıdaki gibidir:

	31 Aralık 2015	31 Aralık 2014
Brüt kazanılmamış primler karşılığı	27,785,452	21,524,593
Brüt kazanılmamış primler karşılığında reasürör payı (Not 10)	(11,174,181)	(8,454,400)
Kazanılmamış primler karşılığı, net	16,611,271	13,070,193
Tahakkuk eden muallak tazminat karşılığı, brüt	29,750,301	41,760,458
Tahakkuk eden muallak tazminat karşılığında reasürör payı (Not 10)	(12,880,161)	(23,814,757)
Raporlanmayan muallak tazminat karşılığı (Not 2.25)	3,618,402	2,648,429
Muallak tazminat karşılığı, net	20,488,542	20,594,130
Dengeleme karşılığı, net	4,578,737	4,130,437
Devam eden riskler karşılığı, net	665,430	-
Toplam teknik karşılıklar, net	42,343,980	37,794,760
Kısa vadeli	37,145,488	33,075,226
Orta ve uzun vadeli	5,198,492	4,719,535
Toplam teknik karşılıklar, net	42,343,980	37,794,761

31 Aralık 2015 tarihi itibarıyla, sigorta yükümlülükleri ve reasürans varlıklarının hareket tablosu aşağıdaki gibidir:

Kazanılmamış primler karşılığı	1 Ocak - 31 Aralık 2015		
	Brüt	Reasürör payı	Net
Dönem başı kazanılmamış primler karşılığı	21,524,593	(8,454,400)	13,070,193
Dönem içerisinde yazılan primler	71,164,455	(27,835,691)	43,328,764
Dönem içerisinde kazanılan primler	(64,903,596)	25,115,910	(39,787,686)
Dönem sonu kazanılmamış primler karşılığı	27,785,452	(11,174,181)	16,611,271

Muallak tazminat karşılığı	1 Ocak - 31 Aralık 2015		
	Brüt	Reasürör payı	Net
Dönem başı muallak tazminat karşılığı	44,408,887	(23,814,757)	20,594,130
Dönem içerisinde bildirim yapılan hasarlar ve dönem başı muallak tazminat karşılığına ilişkin tahminlerdeki değişiklikler	52,709,345	(18,438,394)	34,270,951
Dönem içinde ödenen hasarlar	(63,749,529)	29,372,990	(34,376,539)
Dönem sonu muallak tazminat karşılığı	33,368,703	(12,880,161)	20,488,542

17 Sigorta yükümlülükleri ve reasürans varlıkları (devamı)

31 Aralık 2014 tarihi itibarıyla, sigorta yükümlülükleri ve reasürans varlıklarının hareket tablosu aşağıdaki gibidir:

Kazanılmamış primler karşılığı	1 Ocak - 31 Aralık 2014		
	Brüt	Reasürör payı	Net
Dönem başı kazanılmamış primler karşılığı	19,182,685	(270,304)	18,912,381
Dönem içerisinde yazılan primler	59,316,218	(23,437,522)	35,878,695
Dönem içerisinde kazanılan primler	(56,974,309)	15,253,426	(41,720,883)
Dönem sonu kazanılmamış primler karşılığı	21,524,594	(8,454,400)	13,070,193

Muallak tazminat karşılığı	1 Ocak - 31 Aralık 2014		
	Brüt	Reasürör payı	Net
Dönem başı muallak tazminat karşılığı	18,237,728	-	18,237,728
Dönem içerisinde bildirim yapılan hasarlar ve dönem başı muallak tazminat karşılığına ilişkin tahminlerdeki değişiklikler	72,697,619	(39,263,684)	33,433,935
Dönem içinde ödenen hasarlar	(46,526,460)	15,448,927	(31,077,533)
Dönem sonu muallak tazminat karşılığı	44,408,887	(23,814,757)	20,594,130

Hasarların gelişimi tablosu

Muallak hasar ve tazminat karşılığının tahmin edilmesinde kullanılan ana varsayım Şirket'in geçmiş dönemlerdeki hasar gelişim tecrübesidir. Hukuk kararları veya yasalardaki değişiklikler gibi dış faktörlerin muallak tazminat karşılığını nasıl etkileyeceğinin belirlenmesinde, Şirket yönetimi kendi hükümlerini kullanmaktadır. Yasal değişiklikler ve tahmin etme sürecindeki belirsizlikler gibi bazı tahminlerin duyarlılığı ölçülebilir değildir. Ayrıca, hasarın meydana geldiği zamanla ödemenin yapıldığı zaman arasındaki uzun süren gecikmeler, raporlama dönemi sonu itibarıyla muallak tazminat karşılığının kesin olarak belirlenebilmesini engellemektedir. Dolayısıyla, toplam yükümlülükler, müteakip yaşanan gelişmelere bağlı olarak değişebilmekte ve toplam yükümlülüklerin tekrar tahmin edilmesi sonucu oluşan farklar daha sonraki dönemlerde finansal tablolara yansımaktadır.

Sigorta yükümlülüklerinin gelişimi, Şirket'in toplam hasar yükümlülüklerini tahmin etmedeki performansını ölçmeye olanak sağlamaktadır. Aşağıdaki tabloların üst kısımlarında gösterilen rakamlar, hasarların meydana geldiği yıllardan itibaren, Şirket'in hasarlarla ilgili toplam tahminlerinin müteakip yıllardaki değişimini göstermektedir. Tabloların alt kısmında gösterilen rakamlar ise toplam yükümlülüklerin, finansal tablolarda gösterilen muallak tazminat karşılıkları ile mutabakatını vermektedir.

17 Sigorta yükümlülükleri ve reasürans varlıkları (devamı)

31 Aralık 2015							
	2010	2011	2012	2013	2014	2015	Toplam
Hasar yılı	4,053,242	15,210,932	15,835,088	8,667,136	37,961,148	20,858,884	102,586,430
1 yıl sonra	1,891,542	2,508,674	22,742,412	31,117,361	69,341,420	-	127,601,409
2 yıl sonra	17,852,804	2,828,550	27,288,626	41,737,366	-	-	89,707,346
3 yıl sonra	21,208,908	19,697,795	22,898,797	-	-	-	63,805,500
4 yıl sonra	2,803,299	16,541,158	-	-	-	-	19,344,457
5 yıl sonra	2,352,342	-	-	-	-	-	2,352,342
Hasarların cari tahmini	2,352,342	16,541,158	22,898,797	41,737,366	69,341,420	20,858,884	173,729,967
Bugüne kadar yapılan toplam ödemeler	(1,949,516)	(13,708,576)	(18,977,504)	(34,590,072)	(57,467,083)	(17,286,915)	(143,979,666)
Tahakkuk eden muallaktazminatlar	402,826	2,832,582	3,921,293	7,147,294	11,874,337	3,571,969	29,750,301
Raporlanmayan muallak tazminatlar							3,618,402
Dönem sonu finansal tablolarda gösterilen toplam brüt muallak tazminat karşılığı							33,368,703

31 Aralık 2014							
	2009	2010	2011	2012	2013	2014	Toplam
Hasar yılı	25,647,136	4,053,242	15,210,932	15,835,088	8,667,136	37,961,148	107,374,682
1 yıl sonra	14,057,837	1,891,542	2,508,674	22,742,412	31,117,361	-	72,317,826
2 yıl sonra	13,126,321	17,852,804	2,828,550	27,288,626	-	-	61,096,301
3 yıl sonra	37,714,412	21,208,908	19,697,795	-	-	-	78,621,115
4 yıl sonra	44,737,890	2,803,299	-	-	-	-	47,541,189
5 yıl sonra	18,247,503	-	-	-	-	-	18,247,503
Hasarların cari tahmini	18,247,503	2,803,299	19,697,795	27,288,626	31,117,361	37,961,148	137,115,732
Bugüne kadar yapılan toplam ödemeler	(12,689,978)	(1,949,516)	(13,698,564)	(18,977,504)	(21,640,146)	(26,399,565)	(95,355,273)
Tahakkuk eden muallak tazminatlar	5,557,525	853,783	5,999,231	8,311,122	9,477,215	11,561,582	41,760,458
Raporlanmayan muallak tazminatlar	-	-	-	-	-	-	2,648,429
Dönem sonu finansal tablolarda gösterilen toplam brüt muallak tazminat karşılığı							44,408,887

17 Sigorta yükümlülükleri ve reasürans varlıkları (devamı)

Şirket'in hayat ve hayat dışı dallar için tesis etmesi gereken teminat tutarları ile varlıklar itibarıyla hayat ve hayat dışı dallara göre tesis edilmiş teminat tutarları

	31 Aralık 2015			31 Aralık 2014		
	Tesis edilmesi gereken (")	Tesis edilen (")	Defter değeri	Tesis edilmesi gereken (")	Tesis edilen (")	Defter değeri
<i>Hayat dışı:</i>						
Bankalar mevduatı (Not 14)	10,445,551	12,233,760	12,233,760	9,232,426	11,199,491	11,199,491
Toplam	10,445,551	12,233,760	12,233,760	9,232,426	11,199,491	11,199,491

(")“Sigorta ve Reasürans Şirketleri ile Emeklilik Şirketlerinin Mali Bünyelerine İlişkin Yönetmelik”in teminatların değerlemesini düzenleyen 6'ncı maddesi uyarınca bankalar hesabı içerisinde gösterilen 3,600,000 EUR (31 Aralık 2014: 3,950,000 EUR) tutarındaki vadeli mevduat bloke olarak tutulmaktadır.

(") “Sigorta ve Reasürans Şirketleri ile Emeklilik Şirketlerinin Mali Bünyelerine İlişkin Yönetmelik”in teminatların tesisi ve serbest bırakılmasını düzenleyen 7 nci maddesi uyarınca sigorta şirketleri ile hayat ve ferdi kaza branşında faaliyet gösteren emeklilik şirketleri teminatlarını, sermaye yeterliliği hesaplama dönemlerini takip eden iki ay içerisinde tesis etmek zorundadır, “Sigorta ve Reasürans ile Emeklilik Şirketlerinin Sermaye Yeterliliklerinin Ölçülmesine ve Değerlendirilmesine İlişkin Yönetmelik” uyarınca şirketler sermaye yeterliliği tablosunu Haziran ve Aralık dönemleri olmak üzere yılda iki defa hazırlar ve 2 ay içinde Hazine Müsteşarlığı'na gönderirler.

17 Sigorta yükümlülükleri ve reasürans varlıkları (devamı)

Ertelenmiş üretim giderleri

Şirket, poliçe üretimi ile ilgili aracılar ödene komisyonlarının ertesi dönemlere sarkan kısmını "gelecek aylara ait giderler" hesabı içerisinde aktifleştirilmektedir. Finansal tablolarda gösterilen 4,748,418 TL (31 Aralık 2014 : 2,045,457 TL) tutarındaki gelecek aylara ait giderler, 3,081,052 TL (31 Aralık 2014: 1,912,219 TL) tutarında ertelenmiş üretim komisyonları, 1,514,440 TL (31 Aralık 2014: Yoktur) tutarında ertelenmiş üretim giderlerinden 2,532 TL tutarında gelir tahakkukları (31 Aralık 2014: 42,590 TL) ve 150,394 TL tutarında (31 Aralık 2014: 90,648 TL) diğer peşin ödenen giderlerden oluşmaktadır.

31 Aralık 2015 ve 31 Aralık 2014 tarihleri itibarıyla ertelenmiş üretim giderlerinin hareketi aşağıdaki gibidir:

	1 Ocak - 31 Aralık 2015	1 Ocak - 31 Aralık 2014
Dönem başındaki ertelenmiş üretim giderleri	1,912,219	1,746,686
Dönem içinde tahakkuk eden aracılar komisyonlar (Not 32)	4,757,583	5,003,104
Dönem içinde giderleşen komisyonlar (Not 32)	(3,588,750)	(4,837,571)
Dönem içinde ertelenen üretim giderleri (Not 32)	1,514,440	-
Dönem sonu ertelenmiş üretim giderleri	4,595,492	1,912,219

Bireysel emeklilik sözleşmeleri

Yoktur.

18 Yatırım anlaşması yükümlülükleri

Yoktur.

19 Ticari ve diğer borçlar, ertelenmiş gelirler

	31 Aralık 2015	31 Aralık 2014
İlişkili taraflara borçlar (Not 45)	12,297,807	16,448,367
Ortaklara borçlar (Not 45)	7,800,000	-
Gelecek aylara/yıllara ait gelirler ve gider tahakkukları (Not 10)	2,738,123	2,075,949
Esas faaliyetlerden borçlar	1,243,631	748,817
Ödenecek vergi ve benzeri yükümlülükler ile karşılıkları	683,214	510,037
Diğer borçlar (*)	342,970	147,775
Finansal borçlar (Not 20)	376	24,193
Personele borçlar	1,315	-
Toplam	25,107,436	19,955,142
Kısa vadeli borçlar	25,107,436	19,955,142
Orta ve uzun vadeli borçlar	-	-
Toplam	25,107,436	19,955,142

(*)31 Aralık 2015 ve 31 Aralık 2014 tarihleri itibarıyla diğer borçlar, dışarıdan sağlanan fayda ve hizmetler için yapılacak olan ödemelerden oluşmaktadır.

31 Aralık 2015 ve 31 Aralık 2014 tarihleri itibarıyla esas faaliyetlerden borçlar hesabının detayı aşağıdaki gibidir:

	31 Aralık 2015	31 Aralık 2014
Sigorta şirketlerine borçlar	-	115,105
Acente, broker ve aracılar borçlar	986,730	597,607
Sigortalılara borçlar (Ödenmesi kesinleşen hasarlar)	256,901	36,105
Esas faaliyetlerden borçlar	1,243,631	748,817

19 Ticari ve diğ er borç lar, ertelenmiş gelirler (devamı)

	31 Aralık 2015	31 Aralık 2014
Kurumlar vergisi karş ılıđ ı	-	-
Ödenecek vergi ve fonlar	571,793	413,237
Ödenecek sosyal güvenlik kesintileri	111,421	96,800
Toplam ödenecek vergi ve fonlar	683,214	510,037

	31 Aralık 2015	31 Aralık 2014
Peş in ödenen geç ici vergi	723,219	708,192
Peş in ödenen stopaj	188,746	23,486
Toplam peş in ödenmiş vergiler ve fonlar	911,965	731,678

Cari ve gelecek dönemlerde yararlanılacak yatırım indiriminin toplam tutarı

Yoktur.

20 Finansal borç lar

Şirket'in 31 Aralık 2015 tarihi itibarıyla toplam 376 TL (31 Aralık 2014: 5,098 TL) tutarında kredi kartı borcundan kaynaklı finansal borcu bulunmaktadır. Şirket'in 31 Aralık 2015 tarihi itibarıyla türev işlemlerden kaynaklı yükümlülükleri bulunmamaktadır (31 Aralık 2014: 19,104 TL).

21 Ertelenmiş vergiler

31 Aralık 2015 ve 31 Aralık 2014 tarihleri itibarıyla ertelenmiş vergi varlık ve yükümlülüklerini doğuran kalemler aş ğıdaki gibidir:

	31 Aralık 2015	31 Aralık 2014
	Ertelenmiş vergi Varlığı/ (Yükümlülüğü)	Ertelenmiş vergi Varlığı/ (Yükümlülüğü)
Cari yıl ve geçmiş yıl vergi zararları	925,883	-
Dengeleme karş ılıđ ı	915,747	820,921
Gider tahakkukları	374,585	269,473
Ertelenmiş komisyon gelirleri	244,737	415,190
Devam eden riskler karş ılıđ ı	133,086	-
Kıdem tazminatı karş ılıđ ı	90,316	47,410
Alacak ve borç lar reeskontu	80,904	140,499
İzin karş ılıđ ı	71,479	64,307
Personel prim karş ılıđ ı	54,047	107,472
Türev değerlemeleri	-	3,821
Diğ er	(9,908)	8,618
Ertelenmiş vergi varlığı, net	2,880,876	1,877,711
Ertelenmiş vergi karş ılıđ ı (*)	(2,880,876)	-
Net Ertelenmiş vergi varlığı	-	1,877,711

(*) Şirket, ertelenmiş vergi varlığının sağlayacağı faydanın elde edilmesine imkan verecek düzeyde mali kar elde etmesinin muhtemel olmaması sebebiyle 31 Aralık 2015 tarihi itibarıyla hesaplanan ertelenmiş vergi varlığının tamamı için karş ılık ayırmıştır.

21 Ertelenmiş vergiler(devamı)

31 Aralık 2015 tarihi itibarıyla sona eren dönem içindeki ertelenmiş vergi aktifleri/ (pasiflerinin) hareketi aşağıda verilmiştir:

Ertelenmiş vergi varlığı / (yükümlülüğü) hareketleri:	31 Aralık 2015	31 Aralık 2014
1 Ocak itibarıyla açılış bakiyesi	1,877,711	3,713,444
Gelir Tablosu altında muhasebeleştirilen	(1,877,711)	(1,835,733)
Dönem sonu itibarıyla kapanış bakiyesi	-	1,877,711

22 Emeklilik sosyal yardım yükümlülükleri

Yoktur.

23 Diğer yükümlülükler ve masraf karşılıkları

31 Aralık 2015 ve 31 Aralık 2014 tarihleri itibarıyla diğer riskler için ayrılan karşılıkların detayı aşağıdaki gibidir:

	31 Aralık 2015	31 Aralık 2014
Kıdem tazminatı karşılığı	451,581	237,048
Kullanılmayan izinler için ayrılan karşılıklar	357,397	321,535
Personel prim karşılığı	270,236	537,359
Dava karşılıkları	-	74,704
Maliyet giderleri karşılığı	627,633	933,598
Diğer riskler için ayrılan karşılıkların toplamı	1,079,214	1,170,646

Kıdem tazminatı karşılığının dönem içindeki hareketi aşağıdaki gibidir:

	1 Ocak - 31 Aralık 2015	1 Ocak - 31 Aralık 2014
Dönem başı kıdem tazminatı karşılığı	237,048	136,570
Faiz maliyeti	108,567	5,154
Hizmet maliyeti	18,089	95,324
Aktüeryal kayıp	154,293	-
Dönem içindeki ödemeler	(66,416)	-
Dönem sonu kıdem tazminatı karşılığı	451,581	237,048

24 Net sigorta prim geliri

Net sigorta prim gelirleri ilişikteki gelir tablosunda detaylandırılmıştır.

25 Aidat (ücret) gelirleri

Yoktur.

26 Yatırım gelirleri

Yukarıda "Finansal risk yönetimi" notunda (Not 4.2) gösterilmiştir.

27 Finansal varlıkların net tahakkuk gelirleri

Yukarıda "Finansal risk yönetimi" notunda (Not 4.2) gösterilmiştir.

28 Gerçeğe uygun değer farkı kar veya zarara yansıtılan aktifler

Yukarıda "Finansal risk yönetimi" notunda (Not 4.2) gösterilmiştir.

29 Sigorta hak ve talepler

	1 Ocak - 31 Aralık 2015	1 Ocak - 31 Aralık 2014
Kazanılmamış primler karşılığında değişim, reasürör payı düşülmüş olarak	(3,541,078)	5,842,187
Dengeleme karşılığındaki değişim, reasürör payı düşülmüş olarak	(4,578,737)	1,301,082
Ödenen hasarlar, reasürör payı düşülmüş olarak	(34,376,539)	(31,077,533)
Muallak tazminatlar karşılığında değişim, reasürör payı düşülmüş olarak	105,588	(2,356,402)
Toplam	(42,390,766)	(26,290,666)

30 Yatırım sözleşmeleri hakları

Yoktur.

31 Zaruri diğer giderler

Giderlerin Şirket içindeki niteliklerine veya işlevlerine dayanan grupta aşağıda Not 32'de verilmiştir.

32 Gider çeşitleri

31 Aralık 2015 ve 31 Aralık 2014 tarihleri itibarıyla faaliyet giderlerinin detayı aşağıdaki gibidir:

	1 Ocak - 31 Aralık 2015	1 Ocak-31 Aralık 2014
Çalışanlara sağlanan fayda giderleri (Not 33)	(8,950,969)	(8,012,379)
Reasürans komisyonları (Stop-Loss ve Excess of Loss) (Not 10)	(5,172,627)	(1,673,645)
Komisyon giderleri (Not 17)	(5,103,190)	(4,837,571)
<i>Dönem içinde tahakkuk eden araçlara komisyonlar (Not 17)</i>	<i>(4,757,583)</i>	<i>(5,003,104)</i>
<i>Ertelenmiş üretim komisyonlarındaki değişim (Not 17)</i>	<i>1,168,833</i>	<i>165,532</i>
<i>Ertelenen üretim giderleri (Not 17)</i>	<i>(1,514,440)</i>	<i>-</i>
Bilgi işlem danışmanlık gideri	(3,055,427)	(2,235,442)
Danışmanlık gideri	(2,752,417)	(2,203,019)
Bilgi işlem giderleri	(1,431,463)	(1,072,590)
Kira ve aidat gideri	(1,100,765)	(1,109,026)
Ulaşım giderleri	(724,538)	(420,517)
Bilgi edinme gideri	(379,477)	(135,366)
Tanıtım ve halkla ilişkiler giderleri	(288,849)	(483,359)
Vergi, resim ve harçlar	(238,472)	(202,222)
Avukat, mahkeme ve noter gideri	(131,849)	(112,976)
Departman gideri	(127,310)	(126,627)
Temsil ve ağırlama gideri	(106,464)	(88,810)
Haberleşme giderleri	(97,088)	(127,919)
Matbu evrak, kırtasiye ve büro giderleri	(55,707)	(79,568)
Eğitim ve seminer gideri	(29,002)	(72,337)
Diğer faaliyet giderleri	(578,315)	(410,272)
Toplam	(30,323,929)	(23,403,946)

33 Çalışanlara sağlanan fayda giderleri

31 Aralık 2015 ve 31 Aralık 2014 tarihlerinde sona eren yıllara ait çalışanlara sağlanan fayda giderlerinin detayı aşağıdaki gibidir:

	1 Ocak - 31 Aralık 2015	1 Ocak- 31 Aralık 2014
Maaş ve ücretler	(4,765,226)	(4,095,783)
Personel vergi kesintisi	(1,782,077)	(1,738,234)
Diğer yan haklar	(1,134,586)	(1,091,747)
Sosyal güvenlik primleri işveren payı	(695,835)	(603,460)
SSK işçi payı	(573,245)	(483,155)
Toplam çalışanlara sağlanan fayda giderleri (Not 32)	(8,950,969)	(8,012,379)

34 Finansal maliyetler

Dönemin tüm finansman giderleri yukarıda "Finansal risk yönetimi" notunda (Not 4.2) gösterilmiştir, Üretim maliyetine veya sabit varlıkların maliyetine verilen finansman gideri bulunmamaktadır.

35 Gelir vergileri

Finansal tablolarda gösterilen gelir vergisi giderlerini oluşturan kalemler aşağıdaki gibidir:

	31 Aralık 2015	31 Aralık 2014
Kurumlar vergisi yükümlülüğü	-	-
Hesaplanan kurumlar vergisi karşılığı	-	-
Ertelemiş vergi		
İndirilebilir geçici farkların oluşmasından ve kapanmasından kaynaklanan vergi	6,322	695,691
Vergilendirilebilir geçici farkların oluşmasından ve kapanmasından kaynaklanan vergi	(1,884,033)	(2,531,424)
Gelir tablosuna yansıyan toplam gelir vergisi geliri/(gideri)	(1,877,711)	(1,835,733)

31 Aralık 2015 ve 31 Aralık 2014 tarihleri itibarıyla, Şirket'in finansal tablolarında oluşan vergi öncesi faaliyet karı/(zararı) üzerinden yasal vergi oranı ile hesaplanan gelir vergisi karşılığı ile Şirket'in etkin vergi oranı ile hesaplanan fiili gelir vergisi karşılığı arasındaki mutabakatı aşağıdaki tabloda detaylandırılmıştır:

	31 Aralık 2015	31 Aralık 2014
Vergi öncesi kar/(zarar)	(7,863,471)	(3,478,139)
Yasal vergi oranına göre gelir vergisi karşılığı	1,572,694	695,628
Kanunen kabul edilmeyen giderler	(292,156)	(17,137)
Dengelemenin kullanılması ile ilgili ertelenmiş vergi aktifinin iptali	(826,087)	(2,265,080)
Ertelemiş vergi aktifi ayrılmayan cari yıl ve geçmiş yıl vergi zararları	(178,176)	(178,126)
Önceden üzerinden ertelenmiş vergi aktifi hesaplanan geçici farklar	(1,954,993)	-
Diğer	(198,992)	(71,018)
Gelir tablosuna yansıtılan toplam gelir vergisi geliri/(gideri)	1,877,711	(1,835,733)

36 Net kur değişim gelirleri

Yukarıda "Finansal risk yönetimi" notunda (Not 4.2) gösterilmiştir.

37 Hisse başına kazanç/(zarar)

Hisse başına zarar Şirket'in 31 Aralık 2015 ve 2014 dönemlerine ait net zarar, dönemlerin ağırlıklı ortalama hisse senedi sayısına bölünmesi ile hesaplanmıştır.

	31 Aralık 2015	31 Aralık 2014
Hesap dönemi itibarıyla zarar	(9,741,181)	(5,314,121)
Ağırlık ortalama hisse senedi sayısı	26,100,000	18,400,000
Hisse başına zarar (TL)	(0.8285)	(0.2888)

38 Hisse başı kar payı

21 Mayıs 2014 tarihli Olağan Genel Kurul Toplantısı'nda alınan kararla, Şirket'in 2014 yılı karı bulunmadığından kar dağıtımı yapılmamasına karar verilmiştir.

39 Faaliyetlerden yaratılan nakit

Esas faaliyetlerden kaynaklanan nakit akımları ilişikteki nakit akış tablolarında gösterilmiştir.

40 Hisse senedine dönüştürülebilir tahvil

Yoktur.

41 Paraya çevrilebilir imtiyazlı hisse senetleri

Yoktur.

42 Riskler

Normal faaliyetleri içerisinde Şirket, ağırlıklı olarak sigortacılık faaliyetlerinden kaynaklanmak üzere çok sayıda hukuki anlaşmazlıklar, davalar ve tazminat davaları ile karşı karşıya kalabilir.

31 Aralık 2015 tarihi itibarıyla, Şirket'in davacı olduğu tüm davaların Şirket lehine sonuçlanması halinde brüt olarak 176,006,774 TL (31 Aralık 2014: 119,903,766 TL) rücu tahsilatı beklenmektedir.

31 Aralık 2015 tarihi itibarıyla, Şirket'in vadeli döviz alım taahhütü bulunmaktadır.

43 Taahhütler

Şirket'in faaliyetleri gereği hayat dışı sigorta branşlarında vermiş olduğu teminatların detayı *Not 17*'de verilmiştir.

Genel müdürlük kullanımı için kiralanmış gayrimenkuller ile pazarlama ve satış ekibine tahsis edilen kiralık araçlar için faaliyet kiralaması çerçevesinde ödenecek asgari kira ödemelerinin toplamı aşağıdaki gibidir:

	31 Aralık 2015	31 Aralık 2014
1 yıldan az	447,654	333,330
Bir yıldan fazla beş yıldan az	218,732	237,881
Ödenecek asgari kira ödemelerinin toplamı	666,386	571,211

44 İşletme birleşmeleri

Yoktur.

45 İlişkili taraflarla işlemler

Şirket'in sermayesinde doğrudan veya dolaylı hakimiyeti söz konusu olan sermaye grubu %99,99 pay ile Natixis SA bünyesindeki Compagnie Française d'Assurance pour le Commerce Extérieur SA ve bunların bağlı olduğu gruplar ve bu grupların iştirak ve bağlı ortaklıkları bu finansal tablolar açısından ilişkili kuruluş olarak tanımlanmıştır.

31 Aralık 2015 ve 31 Aralık 2014 tarihleri itibarıyla ilişkili kuruluş bakiyeleri aşağıdaki gibidir:

	31 Aralık 2015	31 Aralık 2014
Cogeri	386,784	567,249
Coface Russia (sigortacılık faaliyetlerinden alacaklar)	-	34,994
Coface Servis Bilgi ve Dan. Hizmetleri Ltd. Şti.	120,873	-
Coface Benin	98,544	-
Coface Netherland (sigortacılık faaliyetlerinden alacaklar)	12,332	10,947
Coface SA	-	149,266
Diğer	12,369	15,327
İlişkili taraflardan alacaklar	630,902	773,783
Personele verilen avanslar	18,368	98,159
Personele verilen avanslar	18,368	98,159

	31 Aralık 2015	31 Aralık 2014
Compagnie Française d'Assurance pour le Commerce Extérieur SA (Reasürans Şirketlerine Borçlar)	3,990,660	9,639,094
Cogeri	4,074,573	2,263,002
Compagnie Française d'Assurance pour le Commerce Extérieur SA - HQ Fee	1,699,704	1,794,234
Compagnie Française d'Assurance pour le Commerce Extérieur SA - IT Cost	1,124,726	635,718
Coface Servis Bilgi ve Danışmanlık Hizmetleri A.Ş.	415,858	710,714
Coface France - OP Komisyon	683,897	583,598
Coface Netherland (Reasürans Şirketlerine Borçlar)	135,030	673,440
Coface Uk (Reasürans Şirketlerine Borçlar)	44,087	39,144
Diğer	129,272	109,423
İlişkili taraflara borçlar (Not 19)	12,297,807	16,448,367

	31 Aralık 2015	31 Aralık 2014
Compagnie Française d'Assurance pour le Commerce Extérieur SA	7,800,000	-
Ortaklara borçlar	7,800,000	-

45 İlişkili taraflarla işlemler (devamı)

31 Aralık 2015 ve 2014 tarihlerinde sona eren yıllara ait ilişkili kuruluşlarla gerçekleştirilen işlemler aşağıdaki gibidir:

	1 Ocak- 31 Aralık 2015	1 Ocak-31 Aralık 2014
Compagnie Française d'Assurance pour le Commerce Extérieur SA - Stop Loss Anlaşması Primi	5,172,627	1,673,646
Coface Servis Bilgi Ve Danışmanlık Hiz, Ltd, Şti, - Bilgi Edinme Gideri	3,019,777	2,235,442
Compagnie Française d'Assurance pour le Commerce Extérieur SA - Danışmanlık Gideri	2,121,263	1,603,041
Coface Romania - Ödenen Hasar Masrafları	-	57,223
Coface Servis Bilgi Ve Danışmanlık Hiz, Ltd, Şti, - Kira, Aidat,Ofis Giderleri	1,122,492	844,118
Coface Servis Bilgi Ve Danışmanlık Hiz, Ltd, Şti, - Diğer Danışmanlık Gideri	540,016	588,920
Coface Sa - Xol Anlaşması Primi	313,364	-
Coface Deutschland - Op Komisyonu Gideri	480	159,406
Coface Japan - Ödenen Hasar Masrafları	-	71,224
Coface France - Ödenen Hasar Masrafları	15,478	63,332
Coface Service Spa - Ödenen Hasar Masrafları	10,572	113,635
Diğer	44,028	429,878
Faaliyet giderleri	12,360,097	7,839,865

	31 Aralık 2015	31 Aralık 2014
Compagnie Française d'Assurance pour le Commerce Extérieur SA- Reasürans Geliri	5,998,586	1,025,508
Coface Netherland - Reasürans Geliri	157,973	204,898
Komisyon gelirleri	6,156,559	1,230,406

Ortaklar, iştirakler ve bağlı ortaklıklardan alacaklar nedeniyle ayrılan şüpheli alacak tutarı ve bunların borçları bulunmamaktadır.

Ortaklar, iştirakler ve bağlı ortaklıklar lehine verilen garanti, taahhüt, kefalet, avans, ciro gibi yükümlülükler bulunmamaktadır.

46 Raporlama döneminden sonra ortaya çıkan olaylar

18 Şubat 2016 tarihinde toplanan Olağanüstü Genel Kurul'da alınan karar ile 08 Şubat 2016 tarih ve 67300147 -431.02/1367455 sayısı ile onaylanan ve şirket ana sözleşmesinin "Sermaye" başlıklı 7. maddesini tadil edecek olan yeni metni kabul edilmiş ve bu suretle şirket sermayesinin 26,100,000 TL'nden 7,800,000 TL artırılarak 33,900,000 TL'na çıkartılmasına karar verilmiştir.

47 Diğer

Finansal tablolarındaki “diğer” ibaresini taşıyan hesap kalemlerinden dahil olduğu grubun toplam tutarının %20’sini veya bilanço aktif toplamının %5’ini aşan kalemlerin ad ve tutarları

Yoktur.

“Diğer alacaklar” ile “Diğer kısa veya uzun vadeli borçlar” hesap kalemi içinde bulunan ve bilanço aktif toplamının yüzde birini aşan, personelden alacaklar ile personele borçlar tutarlarının ayrı ayrı toplamaları

Yoktur.

Nazım hesaplarda takip edilen rücu alacaklarına ilişkin tutarlar

Yoktur.

Taşınmazlar üzerinde sahip olunan aynı haklar ve bunların değerleri

Yoktur.

Önceki döneme ilişkin gelir ve giderler ile önceki döneme ait gider ve zararların tutarlarını ve kaynakları gösteren açıklayıcı not

Yoktur.

31 Aralık 2015 ve 2014 tarihlerinde sona eren yıllara ait reeskont ve karşılık giderlerinin detayı aşağıdaki gibidir:

	1 Ocak- 31 Aralık 2015	1 Ocak - 31 Aralık 2014
Şüpheli alacak karşılık giderleri (Not 4.2)	(145,420)	-
Kullanılmayan izinler için ayrılan karşılık giderleri (Not 23)	(35,862)	(62,891)
Kıdem tazminatı karşılık gideri (Not 23)	(60,240)	(100,478)
Karşılıklar hesabı	(241,522)	(163,369)

	1 Ocak- 31 Aralık 2015	1 Ocak- 31 Aralık 2014
Reeskont faiz gideri / geliri	162,329	(361,048)
Reeskont hesabı	162,329	(361,048)

COFACE SIGORTA A.Ş.
BÜYÜKDERE CAD. YAPI KREDİ PLAZA
B BLOK KAT:6 LEVENT 34330 İSTANBUL
0212 385 99 00
www.coface.com.tr

coface
FOR SAFER TRADE